

おばなざわ

挑戦って、楽しい!!

目次

- 2 … 太田渉子選手パラリンピック報告会
- 3 … 青少年健全育成市民集会（太田渉子選手講演会）
- 4 … 市民文化祭、ふれあい作品展、少年少女俳句大会表彰式
- 6 … 市職員給与のあらまし / 8 … トピックス / 10 … おばなざわ日記
- 12 … みんなのページ / 14 … お知らせ / 16 … おばなざわ事典

令和3年
12月
 No.843

おばなざわ事典 **じ** 除雪ドーザ・ロータリ除雪車

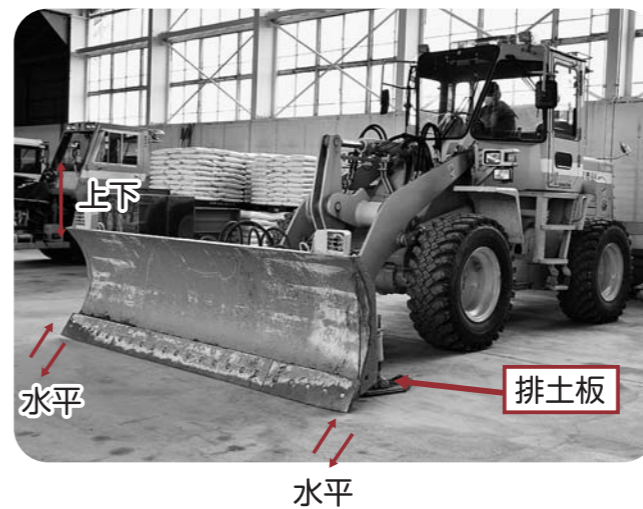

機械による除雪が始まったのは昭和35年(1960年)頃。当時は県から貸与された3台のブルドーザーで一部の道路を除雪していました。その後市で除雪車を購入し、ほぼ完全に冬季車両通行ができるようになったのは、昭和50年代(1975年)から。現在は、市で稼働している除雪車は58台となり、市内の道路のうち、約204km(市役所から栃木県北部までの距離に相当)を、年末年始・昼夜問わず、除雪しています。

オペレーターの技術向上にも支えられ、豪雪地帯にも関わらず、安全・安心な雪道通行を確保している尾花沢の除雪力の高さは有名ですが、知られざる除雪車の内部の様子を覗いてみましょう!

除雪ドーザ 車内の様子

道路に降り積もった雪を押し運ぶ除雪ドーザ(上の写真)。車内は2人乗りです。2つの操作レバーで、前方の排土板を上下と水平方向に動かします。ハンドルで車体を動かし、同時に排土板を操作するのは至難のワザ。



ロータリ除雪車の内部にはレバーがたくさん!!

道路の道幅を広げるロータリ除雪車。8つの操作レバーを巧みに操縦して、雪を飛ばす「シュート」と、雪をかきとる「オーガ」の方向を変えています。



市の人口と世帯

12月1日 現在	前月比
男 7,372人	(-19)
女 7,583人	(-30)
計 14,955人	(-49)
世帯数 5,330戸	(-15)

先月中の動き (届出件数)	
出生 ……	3人
死亡 ……	25人
転入 ……	9人
転出 ……	36人
婚姻 ……	2組

表紙

「挑戦って、楽しい!!」

東京2020パラリンピックに出場した太田渉子選手から、「おばねっ子」たちにメッセージをいただきました。「パラリンピックでは、競技性の高さや選手たちが頑張っている姿を見てくれたと思う。皆さんも、様々な好きなことに挑戦してみてください。冬のスポーツだけでなく、夏のスポーツも盛んになるといいですね。」

あきらめずに継続し、世界の舞台に挑戦し続ける太田選手。尾花沢で培ったその姿勢を、私たちが見習いたいものです。(11月22日「太田渉子選手東京2020パラリンピック報告会」にて)

青少年健全育成市民集会 太田渉子選手講演会 「挑戦って、楽しい!!!」

未来を担う青少年が心豊かにたくましく成長することを願い、市民総ぐるみで青少年の健全育成について考える機会を設けようと毎年開催している「青少年健全育成市民集会」が、11月23日にサルナートで行われました。

今回は、東京2020パラリンピックに出場した太田渉子選手を講師に迎え、「挑戦って、楽しい!!!」をテーマに講演をいただきました。

講演で太田選手は、「生まれつき左手の指がないという障がいを持ちながら、小学校でクロスカントリースキーを頑張り、スポーツ少年団にも入ってあきらめずに続けたことで、冬季パラリンピックに出場することができた」と振り返りました。スキー競技引退後、テコンドーに出会った太田選手は、東京2020パラリンピックに出場が決定。ところが、コロナの影響で開催が1年延期となり、練習もままならない状況に。しかし、たくさんのスタッフの支えや、地元尾花沢の応援に後押しされ、世界の強豪選手と戦うことができました。

太田選手が大切にしていることは「挑戦を楽しむこと」「出会いへの感謝」「あきらめず継続すること」の3つと言います。質問コーナーでは、参加者から「挑戦してできなかったら恥ずかしい」とか、「失敗したくない」という気持ちをどうやって乗り越えていますか?と聞かれると、「最初からできるかできないかを考えるのではなく、少しでもやりたい気持ちがあるなら、まずは一歩踏み出してみ、挑戦することを大切にしています」と答え、会場の皆を励ました。



集会では、青少年の健全育成活動に尽力された3つの団体が表彰され、笹原晋一尾花沢市青少年育成市民会議会長より表彰状が贈られました。

- ・尾花沢市花笠踊りお披露目隊(尾花沢地区)
- ・寺内流花笠踊り保存会(福原地区)
- ・読み聞かせサークルときわ(常盤地区)

「テコンドー」ってどんな競技?



▲試合で足技を繰り出す太田選手

韓国発祥の格闘技で、世界の競技人口が7千万人を超えると言われる「テコンドー」。様々な方向からの蹴り技と手による攻撃で得点を競います。かかと落としや後ろの回し蹴りなど、豪快で華麗な技が見られるのも魅力。パラテコンドーは、東京2020パラリンピックから正式競技になった、新しい種目です。基本的なルールはオリンピックでのテコンドーとほぼ同じですが、パラテコンドー独自のルールも設けています。

・突き技はポイントにならない
・頭部への攻撃は禁止
・攻撃は胸プロテクターを着用した胴体のみ行う

また、パラテコンドーならではの戦い方も見どころの一つ。攻撃と共に防御も重要なのがこの競技の特徴ですが、障がいにより腕で蹴りを防御できない選手もいるため、自分と相手の身体の特徴を把握し、様々な駆け引きや、戦略が繰り広げられます。

今後の太田選手の試合では、どんな戦い方をするか、注目しながら応援してみたいかがでしょうか。

太田渉子選手 夢と希望、感動をありがとう! 東京2020パラリンピック報告会



今夏開催された「東京2020パラリンピック」のテコンドー種目に出場した、本市出身の太田渉子選手。惜しくもメダルには届きませんでしたが、世界の強豪相手に奮闘し、私たちに「挑戦」することの素晴らしさや、あきらめずに努力を続ければ夢や希望が叶うことを教えてくれました。

11月22日、久しぶりに尾花沢に帰郷した太田選手を迎え、「東京2020パラリンピック報告会」を開催しました。これからも太田選手の「挑戦」は続きます。今後も市民皆で応援していきましょう!



▲「寺内 野尻太鼓」のメンバーが太鼓演奏と寺内流花笠踊りをアレンジした「パンチザ花笠」を披露。



▲報告会の前に市役所を表敬訪問した太田選手を市職員総出で歓迎。



▲「地元の皆さんの支え、応援をもらい、力になった。パラテコンドーは今回初めての種目で、まだ競技人口が少ないので、これから自分が第一人者となって日本のパラテコンドーを引っ張っていきたい」と、感謝と今後の意気込みを語る太田選手。笑顔が素敵でした!

市民文化祭

第58回



(写真) 東京2020パラリンピック聖火フェスティバルで採火された上の
 焔焼の窯の火を使って焼かれた、市内年長児と最上級小中学生の記念手形。



▲ホールにはオリンピックに
 ちなんだ記念の品々も展示。

尾花沢地区・常盤地区 「ふれあい作品展」開催

11月18日～21日は常盤地区、11月19日～21日は尾花沢地区でそれぞれ作品展が開催されました。
 会場となった各地区公民館には、地区民たちが持ち寄った様々な手作り作品が並び、地区民だけでなく、市内各地からたくさんの方が訪れ、その地区ならではの作品に見入っていました。

尾花沢地区



常盤地区



11月5日～7日の3日間、サルナートをメイン会場に、市民文化祭が開催されました。
 山形相撲葛句会が開幕公演を行い、文化祭がスタート。公演の部では、尾花沢雅楽や尾花沢まつりばやし保存会の演奏に始まり、歌や踊り、バンド演奏、とんと昔話などが発表されました。また展示コーナーでは、絵画や書道、生花や様々な手仕事も展示され、若者たちのアイデアあふれる作品も数多く並びました。さらに、尾花沢囲碁愛好会による囲碁大会や、気象ものさし研究会による「長期天候予想セミナー」も開催され、新型コロナウイルスの影響で作品や催し物の発表の場が少ない中、大勢の市民がこの機会を待ち望み、楽しんでいました。



▶サルナート入口では鑑賞とかかしがお出迎え。
 ▶このつり飾りの作者は、なんと95歳!

第32回 山形県少年少女俳句大会表彰式

11月6日、山形県少年少女俳句大会の表彰式がサルナートで開催されました。式では、福原中学校の生徒が受付や案内、司会、歓迎のことばや入賞者の俳句披露、賞状伝達を行いました。

今年には県内の小中学校から4千169句の投句があり、小中学生合わせて延べ46句が賞に選ばれました。

小学生の部で県知事賞を受賞した尾花沢小2年の大類隼さんは、「宿題の漢字練習が大変で進まないとき、おばあちゃんから庭にあじさいが咲いているよと言われて見に行った。大きな花の一つをとって、練習帳には喜んで漢字を書いたら優しい気持ちになった。これからも素直な気持ちで私らしく作りたい」と受賞のことばを述べました。講評では、選者の大類つとむ先生が「俳句の持つ力を活かして、日常で「あこ」と思ったものを俳句にし、自分らしい俳句をたくさん作ってください」とアドバイスしました。

入賞作品紹介 ※敬称略

- 県知事賞 「あじさいの花びらはさむかん字ちょう」 尾花沢小2年 大類 隼
- 県議会賞 「電話からせみといっしょに祖母の声」 村山市立楯岡小5年 笹 和佳
- 県教育委員会賞 「すいかたべたねのほろができちやった」 大石田北小2年 延藤 諒
- 県市長会賞 「雨上がりテニスボールが虹の上」 真室川あさひ小5年 佐藤直翔
- 尾花沢市長賞 「田植えをしたがたの服ができていた」 玉野小5年 遠藤夢菜

【中学生の部】

- 県知事賞 「蛙鳴く方程式の解けぬ夜」 鶴岡第一中3年 古木美羽
- 県議会賞 「農作業家族そろってサングラス」 尾花沢中3年 石山万莉
- 県教育委員会賞 「受験票握りしめた手息かける」 大石田中3年 遠藤奏穂
- 県市長会賞 「十二月八日いつも通りの朝」 新庄市立萩野学園9年 横山楼委
- 尾花沢市長賞 「年の暮穴が空いてる内ズック」 南陽市立宮内中1年 手塚宙夢

⑧職員手当の状況

(令和3年12月1日現在)

区分	尾花沢市			国		
期末手当 勤勉手当	6月期	1.250月分	0.925月分	6月期	1.275月分	0.950月分
	12月期	1.150月分	0.925月分	12月期	1.275月分	0.950月分
	計	2.400月分	1.850月分	計	2.550月分	1.900月分
※職制上の段階、職務の級等により役職加算措置があります。			※職制上の段階、職務の級等により役職加算措置があります。			
退職手当	区分	自己都合	勤奨・定年	区分	自己都合	勤奨・定年
	勤続20年	19.6695月分	24.586875月分	勤続20年	19.6695月分	24.586875月分
	勤続25年	28.0395月分	33.27075月分	勤続25年	28.0395月分	33.27075月分
	勤続35年	39.7575月分	47.709月分	勤続35年	39.7575月分	47.709月分
	最高限度額	47.709月分	47.709月分	最高限度額	47.709月分	47.709月分
その他の加算措置 定年前早期退職特例(2~45%加算) 1人当たり平均支給額18,214千円 ※1人当たり平均支給は、令和2年度に退職した職員の平均額です。			その他の加算措置 定年前早期退職特例(2~45%加算)			

区分	支給要領	
扶養手当	1. 配偶者	6,500円
	2. 子	10,000円
3. 父母等 6,500円		
※扶養親族である子のうち、満15歳に達する日後の最初の4月1日から満22歳に達する日以後の最初の3月31日までの間にある子1人につき5,000円加算		
通勤手当	交通機関利用	利用区間等に応じて支給 【限度額55,000円】
	交通用具(自動車等)利用	通勤距離に応じて支給 【限度額37,200円】
時間外勤務手当	正規の勤務時間を超えて勤務した場合支給	
	令和元年度	支給総額 75,255千円 職員1人当たり支給年額 333千円
	令和2年度	支給総額 62,369千円 職員1人当たり支給年額 276千円

区分	支給要領	
住居手当	借家賃	借家、貸間に居住している職員 ア. 月額25,000円以下の家賃の場合 家賃 - 14,000円 イ. 月額25,000円を超える家賃の場合 11,000円 + {(家賃 - 25,000円) ÷ 2} 【限度額28,000円】
		支給対象
特殊勤務手当	手当の種類	1. 医務手当 (医務に従事した場合)
		2. 診療業務手当 (放射線、臨床検査及び伝染性患者の治療に従事した場合、また死体の処置業務に従事した場合)
		3. 夜間看護手当 (深夜における看護業務に従事した場合)
		4. 防疫等作業手当 (新型コロナウイルス感染症から市民の生命及び健康を保護する業務に従事した場合)

⑩職員の勤務時間

1週間の勤務時間	開始時間	終了時間	休憩時間
38時間45分	8:30	17:15	12:00~13:00

⑪年次有給休暇の取得状況 (令和2年)

総付与日数	総取得日数	対象職員数	平均取得数	取得率
9,966日	2,143日	259人	8.3日	21.5%

※再任用職員を含む

⑫育児休業の状況 (令和2年度)

区分	女性	男性
新たに育児休業を取得した者	2人	1人
前年度から引き続いている者	1人	0人

⑬職員の分限懲戒処分の状況 (令和2年度)

分限処分	人数
懲戒処分	3人

⑭健康診断の状況 (令和2年度)

項目	総合健診、婦人科検診、人間ドック、脳ドック

⑮公務災害の認定状況 (令和2年度)

公務災害	件数
通勤災害	0件

⑯職員厚生事業の状況 (令和2年度)

○尾花沢市職員厚生会に委託し、福利厚生を図る。(検診事業、団体研修事業、健康増進活動支援事業等)

⑨部門別職員数の状況と主な増減理由 (各年4月1日現在)

区分	職員数		対前年増減数	主な増減理由
	令和2年度	令和3年度		
議会	3	3		
総務	48	50	2	専任の室長を配置。総務課付職員の増
税務	13	12	▲1	岩沼市への派遣解除による減
労働	1	1		
農林水産	15	15		
商工	8	8		
土木	13	13		
民生	35	36	1	職の見直しによる増
衛生	14	14		
教育	25	25		
消防	51	51		
小計	226	228	2	
病院	17	17		
水道	4	4		
その他	12	12		
小計	33	33	0	
総合計	259	261	2	

※この数値は、各年地方公共団体定員管理調査に基づくものです。
※職員数は一般職に属する職員数で、地方公務員の身分を有する休職者、派遣職員などを含み、臨時または非常勤職員を除いています。

②職員給与費の状況(普通会計決算)

(令和2年度)

職員数 A	226人	
平均年齢	38.9歳	
給与費	給料	787,238千円
	職員手当	153,313千円
	期末・勤勉手当	299,689千円
	計 B	1,240,240千円
職員一人当たり平均年間給与費(B/A)	5,487千円	

※この数値は、令和2年度地方財政状況調査に基づくものです。
※職員手当には退職手当を含みません。
※職員数は、令和2年4月1日現在の普通会計のうち市長、副市長、教育長を除く一般職の人数です。

①人件費の状況(普通会計決算)

(令和2年度)

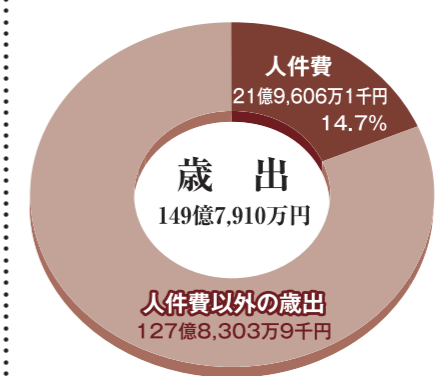

※この数値は、令和2年度地方財政状況調査に基づくものです。人件費には、議員、区長等の特別職の報酬も含まれます。

- ◆住民基本台帳人口 15,229人 (令和3年3月31日現在)
- ◆実質収支 770,661千円

市職員給与のあらまし

本市の職員給与等の実態について、そのあらましをお知らせします。市職員の給与は、国及び他の地方公共団体の職員並びに民間事業の従事者の給与を考慮し、市議会の審議を経て市条例等で定められていますが、この公表は市職員の給与等について、広く市民の皆様のご理解をいただくためのものです。

⑤特別職等の報酬等の状況

(令和3年12月1日現在)

区分	給料月額分		
給料	市長	728,000(910,000)円	
	副市長	680,000円	
	教育長	570,000円	
報酬	議長	420,000円	
	副議長	375,000円	
	議員	350,000円	
区分	給料月額分		
期末手当	市長	給料月額に40%を加算して	
	副市長		
	教育長		6月期 1.625月分
	議長		12月期 1.575月分
	副議長		計 3.200月分

※市長の給料については、()内の金額から20%を減額しています。

③平均給料月額及び平均年齢の状況

(令和3年4月1日現在)

区分	一般行政職		技能労務職	
	平均給料月額	平均年齢	平均給料月額	平均年齢
尾花沢市	302,800円	40.2歳	290,200円	45.8歳
国	325,827円	43.0歳	286,947円	50.9歳

※この数値は、令和3年地方公務員給与実態調査に基づくものです。

④一般行政職の初任給の状況 (令和3年4月1日現在)

区分	決定初任給	採用2年経過後給料額
尾花沢市	大学卒	174,300円
	高校卒	152,300円
国	大学卒	182,200円
	高校卒	150,600円

⑥一般行政職の経験年数別・学歴別平均給料月額の状況 (令和3年4月1日現在)

区分	10年以上15年未満	15年以上20年未満	20年以上25年未満	25年以上30年未満	30年以上35年未満	35年以上
尾花沢市	大学卒	254,400円	305,800円	343,400円	393,400円	412,100円
	高校卒	241,200円	274,400円	306,700円	374,400円	413,000円

※この数値は、令和3年地方公務員給与実態調査に基づくものです。

⑦一般行政職の級別職員数の状況 (令和3年4月1日現在)

区分	1級	2級	3級	4級	5級	6級	計
標準的な職名	主事	主事	係長・主任	主査・係長・主任	補佐	課長	
職員数	34人	19人	26人	21人	25人	17人	142人
構成比	23.9%	13.4%	18.3%	14.8%	17.6%	12.0%	100%

※この数値は、令和3年地方公務員給与実態調査に基づくものです。
※尾花沢市の給与条例に基づく給料表の級区分による職員数です。



▶11月10日、花笠高原スキー場でドローン捜索デモンストラーションと四輪バギーによる救助訓練が行われました。

トピックス
TOPICS 3

**遭難・災害時に備えて
協定締結・研修会**

遭難や災害発生時に備え、各事業所との協定を結びました。また、いざという時の地域での対応を学ぶ研修会が開催されました。

山で遭難！そんな時もドローンで夜間捜索が可能に

登山や山菜採りなどで遭難が発生した際、夜間でも捜索することができるよう、市と（一社）ジャパンインベーションチャレンジ（東京都港区・上村龍文代表理事）は、今年8月に「ドローンによる夜間の捜索支援サービス」に関する連携協定を締結しました。

ドローンには赤外線カメラが搭載されており、真つ暗な夜の山でも上空から遭難者のいる場所を探査し、撮影可能に。その画像をもとに、サーチライトを搭載したドローンが遭難者の位置を照らして誘導し、夜間でも遭難者を救助することができます。

この協定締結は東北では本市が初めて。一人でも多くの方が安全に山でのレジャーを楽しめるように備えていきます。

トピックス
TOPICS 1

**上の畑焼復興40年
県の芸術分野で最高賞受賞**

上の畑焼の復興に尽力し、陶芸のほか、地域での様々な芸術文化活動を行っている伊藤瓢堂氏が、山形県の芸術分野で最高の賞を受賞しました。

**第67回齋藤茂吉文化賞受賞
伊藤瓢堂氏**

永年にわたり上の畑焼復興や本市の文化、産業、観光等の振興に尽力されたことが認められ、伊藤瓢堂氏が齋藤茂吉文化賞を受賞されました。11月4日にサルナートで祝賀会が開催され、市芸術文化協会や、これまで瓢堂氏と親交のあった方々などが受賞をお祝いしました。

瓢堂氏は、「これまで多くの人々の協力があったことまで来た。古稀という節目の年にこの賞をいただき、大変うれしい。各方面でこの賞を活用してもらい、地域の振興に役立てて欲しい。これからも尾花沢の文化発展のために頑張っていきたい」と謝辞を述べました。



▲祝賀会会場では、上の畑焼復興の歩みや、銀嶺荘浴室にあった陶壁画なども展示。「これからも上の畑焼は、皆さんと共に頑張っ続けていきたい」と意欲を語る瓢堂氏。今後益々のご活躍をお祈りいたします。



▲「組合で保有している車両を活用し、加盟する4社一丸となって消防水の運搬に協力したい」と語る北村山生コンクリート協同組合奥山剛史理事長（写真左側）。

**北村山生コンクリート協同組合と
消防活動の協力に関する協定締結**

10月28日、北村山生コンクリート協同組合と市は「消防活動の協力に関する協定」を締結しました。

平成28年に新潟県糸魚川市で大規模火災が発生した際、消防活動にコンクリートミキサー車が活躍した経緯があります。これを受け、本市でも災害が発生した場合、北村山生コンクリート協同組合の加盟事業所が保有する特殊車両を活用し、消防水の供給活動等に協力をいただくことになりました。

この協定により、市内での火災発生時の人命救助と消防活動が、円滑に行えるようになります。

トピックス
TOPICS 2

**県牛枝肉共進会で
尾花沢が上位入賞**

11月15日、山形県食肉公社が主催する牛枝肉共進会で、尾花沢市の畜産農家が上位入賞しました。

**第44回山形県牛枝肉共進会
名誉賞、最優秀賞、優秀賞第1席、
優良賞を尾花沢の畜産農家が受賞**

県内全域から12頭が出品された山形県牛枝肉共進会で、最高位である名誉賞に折原剛氏（鶴巻田）が輝きました。また、最優秀賞と優秀賞第1席を（株）ファーム高橋昭氏（鶴巻田）、優良賞を（有）スカイファームおさぎ（鶴巻田）が受賞。尾花沢牛・雪降り牛尾花沢のブランド化を進めている尾花沢での快挙を成し遂げました。

名誉賞を受賞した折原家では、家族皆で自家産の牛を育てており、子牛の頃から子どもたちも交代で世話をしているそうです。「牛からも人からも支えられていた名譽賞。牛の命をいただいていることを忘れず、食べてくれる人に喜んでもらえるような牛を育てていきたい」と抱負を語ってくれました。

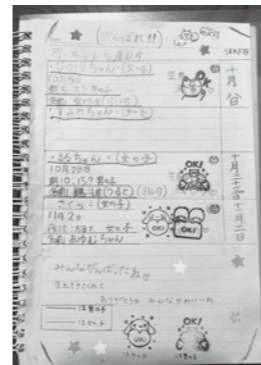

◀子どもたちで考えた牛の名前と成長記録を綴った「牛の記録ノート」。



▲家族一丸となって協力し合い、牛を育てている折原家。次世代への承継に繋がることにも期待します。

**自主防災組織リーダー研修会
地区で行う防災・減災活動とは？**

地区ごとに組織されている自主防災組織のリーダーを対象にした研修会が11月29日に行われました。大災害では、市からの支援である「公助」のほか、自分を守る「自助」と、地域や身近な人で助け合う「共助」がとても重要です。講師の山形県自主防災アドバイザー細谷真紀子氏は、コロナ禍でもできる共助の取組みとして、「まちなか安否確認訓練」を紹介。住民が黄色のタオル等を家の周りに掲げて安否を知らせ、地域役員がそのタオル等の掲出状況を、LINEで本部に報告・集計し、安否状況を確認するといった「集まらないスタイルの訓練」となっています。いざという時、地域でどう動くか日頃から備えておくことが重要だと改めて考えさせられた研修会となりました。



Diary
11/6

トッキーズ大衆 障子紙でランプシェード作り
幻想的な光が
こぼれるランプ



参加した親子22人が、五十嵐仲一講師の指導を受けながら、ランプシェードと水彩画を制作しました。膨らませた風船に障子紙を重ね貼りし、乾いた後に段ボールで台座を取り付け、風船を取り出せば完成です。スターライトを入れると、和紙の風合いが優しい七色の光こぼれるランプができあがりました。

Diary
11/14

秋のオンライン移住体験ツアー
自宅できるそば打ち講座



尾花沢の魅力 zoomで配信する秋のオンライン移住体験ツアーに県外在住者など8人が参加。今回は、市内そば店店主の高橋晃治さんによるそば打ちを実演しました。参加者も一緒に、事前に送られた最上早生を使い、そば打ちに挑戦。最後は全員で、打ち立ての新そばに舌鼓を打ちました。



Diary
11/14
尾花沢地区公民館 親子デコレーションケーキ作り
上手にできた！
オリジナルのケーキ

うるこや総本店で、デコレーションケーキ作りが行われ、先生の説明とお手本を見ながらケーキ作りに挑戦しました。業務用の大きな泡だて器で生クリームをホイップするところから始まり、フルーツを飾り付け、できたケーキは箱に入れてお持ち帰り。自分で作ったケーキは格別においしかったです。



Diary
11/16
福原地区公民館 スマホセミナー
意外と楽しいかも？
スマホを使ってデジタル世界を体感！

ソフトバンクの方が講師となり、スマホセミナーが開催されました。10人の参加者が、地図やカメラ、QRコード読み取りなどの基本操作を学びました。地図アプリでマップをどんどん縮小していくと、宇宙から見た地球が浮かび上がり、操作は簡単ながらも、最先端の技術に「しゅー」と驚嘆していました。

おばなざわ日記 Diary

Obanazawa

※撮影のため一時的にマスクを外している写真があります。

Diary
11/5

福原小・尾花沢小合同学習会
「鮭がかえる街」を
身近に感じて



福原小と尾花沢小の児童が、丹生川に遡上した鮭を観察。海で大きく成長した鮭が背びれを出しながら浅瀬を泳ぐ姿に驚き、腹をさいて採取したイクラに白子をかける様子を見て、命をつなぐ鮭の一生を学びました。



Diary
11/9
原木シイタケ収穫・植菌体験
森の恵みを楽しく学ぼう

講師に北村山森林組合の職員を招き、さくら保育園の園児たちがシイタケの植菌作業や収穫を体験しました。園児たちは原木に生えているキノコに興味津々。自分の手で触って身近にある自然の恵みを確かめていました。

Diary
11/22

宮沢小で租税教室
もし税金がなくなったら
どうなるのかな？



宮沢小5・6年生が、税金の種類や、税金がなくなるとどんな問題が起きるか学びました。1億円のレプリカ約10キロの重みを体感した児童たちは、昨年市内の除雪に使われた9億円の金額の大きさに驚いていました。



Diary
10/28・11/25
玉野地区公民館 文字の書き方教室
手書きの文字に親しむ

鶴巻田地区で書道教室を行っている尾崎芳桜さんを先生に、基本的な文字の書き方や年賀状などを上手に書くコツを学びました。参加者は、色紙やハガキに俳句やことわざなどを書き、味のある作品作りを楽しみました。

載せきれなかった話題は尾花沢市公式ホームページに掲載中。

トップページ → ニュース特急便(※アイコンをクリック) → 最新の記事 → ニュース特急便
URLはhttp://www.city.obanazawa.yamagata.jp

北村山高校生 Presents
尾花沢を元気にします
きた★スタ!
北村山 STARS

「北村山高校生」は、コロナなんかには負けない
挑戦あるのみ!

vol.56



グラウンドゴルフ体験授業(徳良湖)



後期生徒総会

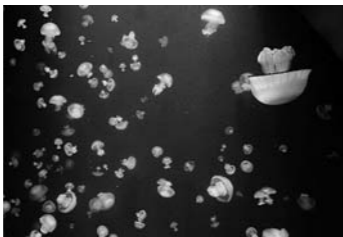

学年行事(加茂水族館)



家庭クラブの発表「私たちのそば弁当」

「スポーツ施設が集まる徳良湖」
私たち体育総合系列の2年生は、授業の一環として、徳良湖でグラウンドゴルフをしています。近くには、スケートボードや自転車のBMXなどを楽しめる「パンフトラック」もあり、さらに3年生が探求学習で取り組んでいる、ポートやヨットの体験もできます。私たちは、このような施設を十分に活用し、地域の方とも関わっていきたくです。

「尾花沢のそばを広めたい」
私たち家庭クラブは、10月18日に山形市の山形テルサにて「私たちのそば弁当」というテーマで、そばの活用方法について発表してきました。また、そばガールズも10月30日に新庄・最上ジモト大学尾花沢キャンパスで「原種最上早生」を使ったレシピをプレゼンテーションしました。尾花沢のそばの良さを私たちの手でもっと広めていきたいです。

「一緒に行動できる嬉しい」
11月12日は、各学年ごとに学年行事が行われました。3年生は、最上川舟下りと加茂水族館、2年生は次子窯陶芸教室、1年生は上級学校や企業を訪問してきました。集団での行動を通して友達の大切さを改めて感じました。

「後期生徒総会が対面形式で」
11月16日に後期生徒総会が行われ、活発に意見が交わされました。女子のスラックスやネクタイの導入について要望が出たことから、現状のスカーとリボンに加え、新年度から女子制服の選択の幅が増えることになりました。

北村山高校 千年桜 計画

Letter from Metropolitan Area
首都圏だより
都内おすすめスポット



首都圏尾花沢会会長
もりやま がある 馨 さん
押切出身

東京も朝晩の空気が冷たく、木々の葉も色づいてきました。電車はコロナ前ほど混雑していませんが確実に戻りつつあります。感染防止策として窓を少し開けて走るため、暖房しているのですが涼しいです。

秋晴れに誘われて港区芝公園にある増上寺に行ってきました。拝観料も無く気軽に境内を散策できるので、都民の憩いの場となっています。寺院や木々と東京タワーのコントラストが絶好の撮影スポットにもなっています。有料となりますが徳川将軍家墓所と宝物展示室にも立ち寄ってみました。墓所は、二代秀忠夫妻、六代家宣公、七代家重公、九代家重公、十二代家慶公、十四代家茂公、静寛院和宮、将軍生母側室等、静寂な空気の中に八基の宝塔が並んでいます。歴史好きにはお薦めです。宝物展示室は、戦災で焼失した「台徳院殿霊廟」の模型と、狩野一信によって描かれた「絹本着色五百羅漢図」が展示してあります。仏教美術に関心のある方は必見です。

JR浜松町駅から徒歩10分です。東京にお越しの際はぜひお立ち寄りください。



今年も残り半月、昨年より少ない雪の中で年末を迎えようとしています。この1年は、昨年3月の小中学校の休校から始まった新型コロナウイルス感染症の対策に始まり、いかにワクチン接種を市民の皆様へ効率よくスムーズに行うかに取り組んできたように思います。ご理解とご協力のおかげで県内でもいち早く希望者の2回目の接種を終えることができ、心から感謝いたします。

徳良湖には白鳥が飛来しており、いつもの冬の風情を楽しむことができます。7月18日にオープンした徳良湖パンフトラックは、東京オリンピックの新種目の影響でスケートボード人気が高まり、市内外から世代を超えた多くの方が訪れ、賑わいました。年明けに北京冬季オリンピックが開催されますので、ウインタースポーツに期待し、花笠高原スキー場や徳良湖スノーランドで尾花沢の冬をおおいに楽しんでいただくことを願っております。

去る11月22日に、東京2020パラリンピックに出場した太田渉子選手の報告会がありました。太田選手は「地元からの応援が力になった。挑戦って楽しい。」と話されました。夢と希望を与えてくれた太田選手に心から感謝いたします。障がい者スポーツの普及に携わり、パラテコンドーのバイオニアとして今後も頑張る太田選手の応援を続けていきましょう。

市民の皆様が、輝かしい新年を迎えられますようご祈念申し上げます。今年最後の市長コラムとさせていただきます。ありがとうございました。



市長コラム

尾花沢市長 菅根 茂雄

君も
動画クリエイター
になろう
～導入編～

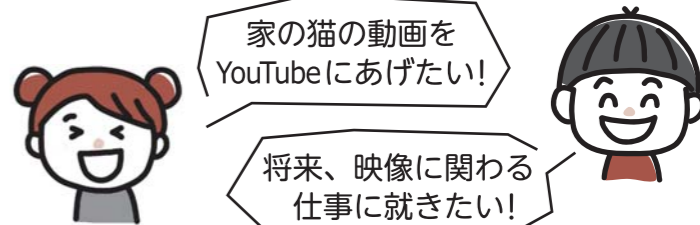

家の猫の動画を
YouTubeにあげたい!

将来、映像に関わる
仕事に就きたい!

趣味や定年後の楽しみ、職業としてユーザーや動画クリエイターを目指す人が増えています。そこで、市内在住で動画制作の仕事を始めた加藤健介さんにインタビューしました。

○どのような動画を制作していますか?

尾花沢市や建設会社のPR動画、アーティストのミュージックビデオを制作しています。

○動画を作るようになったきっかけは?

デザインが好きで、延長線



加藤健介さん(丹生3)
自然豊かな丹生地区に暮らし、動画制作やデザインなどを行っている。



健介さんが制作した市の動画はこちらから

次回はカメラやドローンを使った撮影について聞いていきます。

○どんな機材を使用していますか?

撮影↓一眼レフカメラ・ドローン。
編集↓難しい動画を編集する際は色々な道具を使用していますが、パソコンと編集ソフトがあればできます。その他、データの書き出しソフトやアニメーションを作るソフトも使っています。

最初は、元々持っていた一眼レフカメラとパソコンから始めました。

○動画制作はどんなやり方で勉強しましたか?

ほぼ独学で本を読んだり、詳しい人に聞いてみたりしながら覚えていきました。でも、機材やソフトを実際に触ってみるのが一番勉強になります。

「大石田駅通学線(バス)」利用者拡充 大学生・専門学生も使えます

令和3年7月から運行開始している市営バス「大石田駅通学線」の利用対象を拡充します。

■対象者／
 中学生・専門学生・大学生など
 ※中学生以外の学生も利用できるようになりました。

■利用料／無料

■利用方法／中学生以外の方は、乗車時に学生証など在学习が分かるものをご提示ください。

◎市民税務課 市民生活係
 ☎(22) 1117(直通)

令和4年市民新春祝賀会の案内

新春をお祝いする市民の集いで、事前に参加申込みを受け付けますので、ご希望の方はお申し込みください。

■日時／1月5日(水)
 午後1時30分～

■場所／サルナート

■参加費／無料

■申込方法／12月22日(水)まで電話またはFAXで左記へ。

◎総務課【内線238】
 FAX(22) 1239

支え合いの地域づくり勉強会

住み慣れたこの「おばなざわ」で、いつまでもいきいきと暮らせるよう、支え合いの地域づくりについて一緒に考えてみませんか？全2回ですが、どちらか1回の参加も可能です。参加料は無料です。

■日時／①1月18日(火)、②2月2日(水) (時間は、両日午後1時30分～午後3時30分)

■内容／①講演会「地域における支え合い活動について」、②支え合い活動実践者からの講話

■講師／公益財団法人さわやか福祉財団(オンライン)

■場所／東光館

■対象者／市民で興味のある方

■申込方法／1月11日(火)まで左記まで電話で申し込み。

◎尾花沢市社会福祉協議会 地域福祉係 ☎(22) 1092

移住者のための雪かき講習会

除雪作業に不慣れな移住者の方々に除雪作業のアドバイスをします。移住者同士の交流もありますので、お気軽にご参加ください。

■日時／12月26日(日)

庁舎・各施設の年末年始 休館・休業のお知らせ

■市役所庁舎・各地区公民館
 12月29日(水)～1月3日(月)

■ごみ収集について
 12月29日(水)～1月3日(月)
 ※ごみの特別収集日
 12月30日(木)：全地区「もやせるごみ」の収集を行います。
 ※ごみの搬入受付日
 12月30日(木)：「全種類」搬入受付を行います。

■市路線バス
 12月31日(金)～1月3日(月)
 ※銀山線：始発と最終便のみ運休。
 鶴子線：市役所発10時30分、大石田駅発17時35分、鶴子温泉発7時15分、花笠高原荘発11時20分のみ運休
 原田線(休日)：運休

■悠美館
 12月29日(水)～1月4日(火)

■サルナート
 12月29日(水)～1月3日(月)

■ABESA子ども広場・ゆきころうはうす
 12月29日(水)～1月3日(月)

■芭蕉、清風歴史資料館
 午前9時～11時

山形交響楽団定期演奏会 無料鑑賞券の申込者募集

■日時／1月15日(土)午後7時～

■場所／山形テルサホール

■申込方法／ハガキに①郵便番号・住所②氏名③電話番号を明記し、生涯学習スポーツ係へ郵送※市内在住の方が対象(1人1枚まで)。当選者は、鑑賞券の発送をもってお知らせします。

■申込締切／12月22日(水)必着

◎社会教育課生涯学習スポーツ係【内線238】

石油暖房機を安全に正しく使う 8つのポイント

①給油後はタンクの灯油漏れがないか確認。
 ②衣類などの乾燥はやめましょう。
 ③カーテンやふとん、紙類など燃

12月28日(火)～1月4日(火) 上柳健康増進施設

12月28日(火)～1月5日(水)

■北村山公立病院 年末年始の診療
 休診日／12月29日(水)～1月3日(月)

※休診日でも救急患者の診療は随時行います。また、人工透析は平常どおり日曜日を除き行います。

※12月29日から12月31日の正午から午後5時までは小児科医師が待機します。

◎北村山公立病院経営管理課
 ☎(42) 2111

農家・事業主の方へ 固定資産税の償却資産申告の 準備をお願いします

令和4年度の固定資産税償却資産申告書を12月下旬に発送します。申告書が届いた方、届いていなくても左記「申告対象者」に該当する方は、申告の準備をお願いします。

■申告対象者／市内に事業用の償却資産を所有している個人および法人

昭和37～54年生まれの男性へ 風しんの抗体検査と予防接種を 無料で受けられます

えやすい物をそばに置かない。
 ④スプレー缶を暖房機の上や温風の当たる場所に置かない。
 ⑤ガソリンは絶対に使用しない。
 ⑥1時間に1～2回(1～2分)換気をする。
 ⑦定期的に点検を行う。
 ⑧昨シーズンから持ち越した灯油は使わない。

◎市消防本部 予防保安係
 ☎(22) 1131

昭和37年4月2日～昭和54年4月1日生まれ男性は、公的に風しんの予防接種を受ける機会がなかったため、風しんの抗体保有率が低い可能性があります。近くの医療機関で無料で抗体検査・予防接種を受けることができますので、お早めに受診してください。

■対象者／昭和37年4月2日～昭和54年4月1日生まれの男性

■抗体検査・予防接種に必要な物／クーポン券(対象者に郵送済み)

■クーポン券有効期限／2月28日

◎健康増進課 健康指導係【内線621】

市営住宅 入居者募集

募集住宅	所在地	戸数	概要	家賃(月額)	駐車場使用料	特記事項
長根下住宅 2号棟 (RC造4階建)	新町	3	昭和55年建築/3・4階3DK	16,200～ 31,900円	なし	・単身入居可 (ただし高齢者・障がい者等)
荒橋第2住宅 1号棟 (RC造4階建)	荒橋	2	平成10年建築/4階3DK	22,700～ 44,500円	月額 600円	
下新田団地 (RC造4階建)	上町	1	平成13年建築/2階1LDK エレベーター有	19,500～ 38,200円	月額 2,600円 (屋内)	
下新田団地 (RC造4階建)	上町	1	平成13年建築/2階2LDK エレベーター有	22,700～ 44,700円	月額 2,600円 (屋内)	

市営住宅入居者募集

■敷金／入居時家賃の3カ月分

■申込締切／12月24日(金)

■入居決定／
 優先入居または公開抽選

■入居時期／2月上旬頃

※入居条件がありますので、あらかじめご相談ください。

※家賃は令和3年度の家賃です。

◎建設課 都市住宅係【内線287】

■償却資産とは／事業を営むために用いる有形固定資産(土地および家屋以外)で次のもの

①所得税および市県民税または法人税の所得計算上、減価償却の対象となる資産

②耐用年数が1年以上かつ10万円以上の資産所得の申告で3年間の一括償却を行った20万円未満の資産は対象外

③事業に使用できる状態の資産

例) (1)償却済資産(耐用年数が経過した資産)、(2)遊休または未稼働資産(いつでも稼働することができる状態にあるもの)等

※中古で取得した資産も申告対象となります。

※軽自動車税・自動車税の課税対象のもの(ナンバーがついているものは除きます。ただし、大型特殊車両は申告対象です。)

■申告期間／1月4日(火)～1月31日(月)

◎市民税務課 資産税係【内線25～27】