



▲4月9日に行われたオープンセレモニー。

令和2年3月に閉校した旧玉野中学校校舎を活用するため、玉野地区公民館を移設。教室や体育館などの学校施設を有効活用し、地区民が集いやすく使いやすい施設になりました。

トピックス
TOPICS 6
玉野地区公民館
移設オープン



▲大会議室



▲小会議室



▲体育館(外の別玄関より出入りします)



▲調理室



▲玉野放課後児童クラブも入っています。



▲事務室(元職員室を利用)

これまで使用していた玉野地区公民館は、玉野地区生活改善センターとして昭和53年12月に建築されたもので、築43年となり、老朽化が進んでいました。
令和3年4月1日より、閉校となった玉野中学校校舎へ移転し、新たな玉野地区公民館としてオープンしました。
4月9日、地区の代表者等を招いてオープンセレモニーを開催。これからは玉野地区の地域づくりの拠点および地域と行政との橋渡しを行う機関として、玉野地区の皆さんの手助けを行ってまいります。

トピックス
TOPICS 3

グッドハーベストコンクールで
高橋良一氏(横内)が県知事賞受賞



▲そば作りは「工夫次第で収穫量を上げられるのが魅力」と語る高橋氏。遊休農地を畑に戻すことで農地維持にも役立っています。

大豆・そば・飼料用米を生産し、特徴ある取り組みを行っている農業者・生産組織を表彰する「山形県グッドハーベストコンクール」。令和2年度の「そば部門・個人」で高橋良一氏が県知事賞を受賞しました。高橋氏は平成22年からそば作りを始め、現在では耕作面積が40haまでに拡大。昨年度は高性能の播種機を導入し、低コストで生産能力を高める取り組みを行った結果、収穫量が増大しました。花や野菜の苗などを作りながら、人件費をかけず一人でそばの耕作を行っています。今後とも体力が続く限り続けていきたい」と意欲を見せてくれました。

トピックス
TOPICS 4

ジャパンクリエイト(株)
市役所で抗菌剤塗布実施



▲4月10日市役所内で抗菌剤塗布作業を実施。

4月10日、ジャパンクリエイト(株)が、地域貢献活動の一環として無償で市庁舎内でウイルス感染防止用の抗菌剤塗布作業を実施しました。薬剤には人体に無害な最新のものが使用され、受付窓口や椅子、トイレ等に、丁寧に薬剤を噴霧していただきました。
この作業により、皆様に安心して市役所を訪れていただけるような環境が整いました。ご厚意に感謝いたします。

トピックス
TOPICS 5

新型コロナウイルスワクチン
集団接種開始



4月28日より、サルナートを会場に、新型コロナウイルスワクチンの集団接種が始まりました。65歳以上の方から接種開始となり、初日の28日は267人が予防接種を受けました。
今後とも国からのワクチンの供給に合わせて順次接種を進めていきます。

第20回 雪のラブレター 結果発表

大賞(◎)、優秀賞(○)作品を紹介します。※敬称略

「俳句の部」(応募数 4千68作品)

◎ポケットに手を入れてくる雪女
ルーク (東京都)

○初雪や「あっ」「ほら」と声かさなりて
鴨川 紡 (兵庫県)

○この宿のこの椅子が好き雪明り
原田 れい子 (山形県)

「恋文の部」(応募数 1千59作品)

◎孫からカイロを送ったと嬉しい電話が入り玄関の雪掻きをし、心にも貼ろうと居間で茶を啜り待ちます。ピンポンと宅配便、疲れた足腰にオッコラドッコイショと声掛けして出たのに無慈悲な不在票。孫心は午後の便までお預けで、爺は玄関に座り待つことにします。
今野 芳彦 (秋田県)

○もち米が準備してある。年末の餅つきは長男の仕事なのだ。元旦、市販の餅をこっそり雑煮に入れる。今年の餅は柔らかい、と微笑む父と母。六十肩の息子は杵が持ち上がらないんだよ。二人の中では未だに高校生の息子。もち米をトランプクに、詫びつつ雪道を帰る。 恍惚爺(兵庫県)

○信号が青になり、そろりと発進したつもりだった。車が横滑りして旋回する。ブレーキを踏むとスピードが増した。ダメだ！降りしきる雪の中から夫の声がした。「ブレーキから足を離せ！落ち着け！」縁石に乗り上げて止まった。私は空に夫を探す。
けい(山形県)

**子どもを見守り交通事故を防ぐ
春の交通安全県民運動 街頭立哨**

4月6日～15日、春の交通安全県民運動が実施され、9日は市長や副市長、教育長らが街頭に立ち、子どもたちの登校を見守りました。班長を先頭に元気に登校。新1年生も登校班に加わり、黄色いカバリーのランドセルを背負ってお兄さんお姉さんについて行く初々しい姿が見られました。春は交通事故の多い季節です。歩行者も運転者も交通ルールを順守し、事故撲滅に取り組みましょう。



**雪の山中を登って出会った花の群生地
御堂森イワウチワ鑑賞トレッキング**

4月18日、細野地区の山「御堂森」でイワウチワ鑑賞トレッキングが開催されました。今年は雪解けが遅く、豪雪による倒木もあつて、いつもは車で通行できる登山口までの道も歩き、例年より1時間以上時間をかけての登山となりました。雪に足をとられながら急な坂道を登り、ようやくたどり着いたイワウチワの群生地。足元に咲く可憐な花が、息も絶え絶えの体と心をいやしてくれました。



▲イワウチワは雪解け後の広葉樹林の中や岩場などに咲く日本固有種。御堂森の群生地では、登山道の両脇に似た淡いピンク色の小さな花が、枯れ葉の間からたくさん顔をのぞかせています。

おばなざわ日記 *Obanazawa* **Diary**

※撮影のため一時的にマスクを外している写真があります。

**徳良湖築堤100年展
6月1日まで開催中**

芭蕉、清風歴史資料館で開催中です。100年前の大正8年当時の設計書や地形図、写真が展示されています。なぜ現在のお金で数十億円の経費をかけてまで徳良湖は造られたのか、資料館に足を運んで答えを探してみてください。

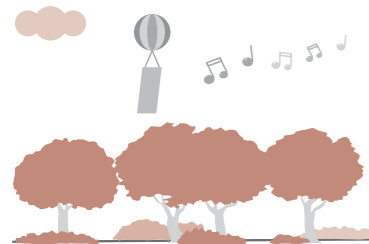

**聖火リレートーチ展示
桜ゴールドに輝く曲線美**

4月11日～13日、市役所に東京オリンピック・パラリンピック聖火リレートーチが展示されました。ランナーから次のランナーに炎を渡すために使用されるトーチは、長さ71センチ、日本人なじみ深い桜をモチーフにしており、先端の断面が桜の花びらのようにデザインされています。貴重なトーチを一目見ようと市民が訪れ、桜ゴールドと桜ピンクに輝くそれぞれのトーチを鑑賞しました。



**今年も田んぼアート復活！
福原小5年生が種まき体験**

4月27日、福原小5年生が、田んぼアートに使用する4種類の苗の種まき作業を体験しました。福原ふるさと塾のメンバーが講師となり、それぞれの種から4色の稲が育つことを教えてもらおうと、「種の中身はどれも白いの？」「種類によって種の形が違うのは？」など鋭い質問が飛び出し、お米ができる最初の過程を学びました。5月26日には育った苗を田植え体験する予定です。



**第65回 県縦断駅伝
疾走！北村山チーム**

大会2日目の4月28日、尾花沢中継所となった市役所付近に市民が詰めかけました。選手が駆け抜ける度に、声援代わりの大きな拍手でランナーを応援。力強く走り、たすきをつなぐ姿に圧倒されました。北村山チームには、武田将樹選手、佐藤海斗選手、加藤亮太選手、梅本柊生選手（6年）の4人の本市出身選手が出場。第13区を走る加藤選手が尾花沢中継所に近づくと、一層熱い拍手が送られました。



▲尾花沢中継所で最後の力を振り絞り次の選手へたすきをつなぐ加藤選手(写真左)。

**新結成「尾花沢ドリームボーイズ」
ライオンズクラブがユニフォーム寄贈**

市内4つの野球スポーツ少年が1つになった門出をお祝いしようと、尾花沢ライオンズクラブより新しいユニフォームがプレゼントされ、4月21日に宮沢小体育館で贈呈式が行われました。齊藤瑛太さん（6年）と齋藤悠さん（6年）は、「みんなで心を一つにして試合や練習を頑張ります」「一致団結して良い成績を残して恩返しします」とお礼の言葉を述べました。



▲明徳エラース・玉野トンネルズ・福原レッズ・尾小ボーイズが一つになって4月1日に新結成された野球スポーツ少年団「尾花沢ドリームボーイズ」。市内各地区の小学生26人で練習を頑張っています。

ACCESS My Class

アクセス マイクラス

尾花沢小学校
6年1組(23人)



※撮影のため、一時的にマスクを外しています。

先生からのひとこと

高橋 奈緒美 先生

個性あふれる23人が集まりました。「嬉しい時には、みんなで拍手！ 苦しい時にはみんなで応援！」が合言葉です。一緒に、居心地のいい素敵なワンダーランドを創りましょう。

「6年生、最高!!」
6年1組では、ピー玉貯金をしています。宿題やカードの提出、給食の残さいゼロなど、当たり前前のご活動です。100個たまるとお楽しみがあるので、みんなで声をかけあつてがんばっています。
学級のテーマは「オクラなつこつ」です。どんなことにも粘り強く挑戦し、一人ひとりが輝くスターになるぞ！という願いを込めました。小学校生活最後の1年間を、仲間と一緒に思いっきり楽しみます。



尾花沢小6年
齋藤 瑛太 さん
(臈気)

グースカフェ
Facebook



グースカフェの最新情報や徳良湖の風景などを掲載しています。ぜひご覧ください。

地域おこし協力隊 奮闘記



「白鳥たくさんいたよ」など話題を提供してくれる徳良湖。今年は築堤100周年のアニバーサリーですが、コロナ禍なのでみんなで集まるのお祝いは叶いません。ぜひ身近なご家族やご友人とそと徳良湖にお祝いしにいらしてください。
そしてグースカフェでゆっくりしてください。
徳良湖を一望できる窓際の席がおすす



▲クリームチーズのなめらかプリンを食べながら徳良湖でのんびり過ごしませんか？

徳良湖の桜が満開の今日、4月21日にこの記事を書いています。尾花沢に来て3回目の長く雪の多い冬を過ごし、白鳥たちと別れを告げた頃、ちょうど桜が咲き始めました。徳良湖オートキャンプ場もオープンして、お花見に、お散歩にと、徳良湖を訪れる方は日に日に増えています。
グースカフェがオープンしてから、休みの日以外は徳良湖を眺めて過ごしていますが、季節の移ろいをこんなに身近で感じることができて贅沢だなーと思つこともしばしば。
お客さんとの会話でも「桜が咲いてきたね」とか「白鳥たくさんいたよ」など話題を提供してくれる徳良湖。今年も築堤100周年のアニバーサリーですが、コロナ禍なのでみんなで集まるのお祝いは叶いません。ぜひ身近なご家族やご友人とそと徳良湖にお祝いしにいらしてください。
そしてグースカフェでゆっくりしてください。
徳良湖を一望できる窓際の席がおすす

徳良湖で迎える
3度目の春



久保田 隊員

ABESA おくおく子育て Q&A

こんなとき、どうしてますか？

子育てをする中でよくあるお悩みについて、他の家庭ではどのように対処しているかをご紹介します。



お悩み
子どもの起きる時間が早いです。寝る時間を遅くしたり、お昼寝の時間を調整しても、家族で1番早く起きてしまします。光が目に入ると目覚めてしまうのかと思います。遮光カーテンも導入しましたが、効果なしでした。

先輩ママの経験①
子どもに生活リズムを合わせました。子どもが寝る時間に寝て、起きたら起きて、お昼寝の時間も合わせました。朝は、遊んだり、YouTubeや録画したテレビを隣で一緒に見たりしました。3歳くらいから、普通の時間に起きるようになりました。

先輩ママの経験②
お弁当を作る時に、起こさないように静かに布団を抜け出しても、ついでに一緒に起きるので、おんぶしながら作業しました。保育園に入ってからリズムができてくると、普通の時間に起きるようになりました。

※毎朝、早起きするのは大変！ABESAに通う約半数のお母さんがこのお悩みを経験しているようです。一方、朝全然起きなくて起こすのに苦労しているお母さんも同じくらいいました。子どもは、他の家族の生活リズムに合わせる傾向が少しあるようです。(ABESAを利用してママたちにお話を聞きました。)

春を告げる桜に代わり、徳良湖畔のイヌツツジが咲き誇る季節になりました。徳良湖は5月27日に築堤100周年を迎えます。ゴールデンウィークに予定されていた徳良湖まつりや記念事業は新型コロナウイルス感染症拡大の状況を踏まえ、残念ながら延期となりましたが、少しでも早く感染拡大が収束に向かうことを祈念し、開催する際は市民の皆様と盛大にお祝いしたいと考えておりますので、今しばらくお待ちいただけます。県内でも新型コロナウイルスの変異株が確認され、不安な状況が続いておりますが、4月28日から本市でも新型コロナウイルスワクチンの接種が始まりました。一度に十分なワクチン量を確保できないため、市民の皆様にはお待ちいただき大変ご迷惑をおかけしております。希望される方全員が接種できます。地域毎に順次進めていきますので、ご理解ご協力のほど、よろしくお願ひします。



市長コラム

さて、「脱炭素社会」という言葉を最近よく耳にします。地球温暖化の原因、二酸化炭素排出量ゼロ(ゼロカーボン)を全世界共通のテーマとして目指しているものであり、本市でも5月6日に尾花沢小学校の6年生と一緒に「ゼロカーボンシティ宣言」を行いました。取り組みの一つとして、5月から市内の小中学校に供給する電力が、環境に優しい再生可能エネルギーで発電した電力に変わりました。ご家庭や企業においても電気の節約に取り組んでいただくなど、皆さんと一緒に環境に優しい社会をつくっていきましょう。

尾花沢市長 菅根 英雄

選定した桜の生木を 無償で提供します

徳良湖の桜の木を選定したため、生木を徳良湖基幹集落センター敷地内に保管しています。有効活用される方に無償で提供します。

- 期間／5月18日(火)～(無くなり次第終了)
- 時間／午前9時～11時、午後1時～3時
- 受付場所／基幹集落センター(㈱尾花沢市ふるさと振興公社事務所)
- ※当日、基幹集落センターで受付してください。
- ◎(㈱)尾花沢市ふるさと振興公社

☎(23)3261

危険物取扱者試験準備講習会

- 日時／6月9日(水) 午前9時～午後4時
- 場所／尾花沢市共同福祉施設
- 受講料／会員1千500円、非会員2千円
- テキスト代／1千800円(税込)
- 申込先／尾花沢市消防本部窓口
- 定員／10人(尾花沢・大石田の在住者に限る)
- 申込期間／

新規狩猟者に補助金交付

市では、新規に狩猟免許を取得し、尾花沢猟友会に入会して有害鳥獣被害対策事業に協力をいただける方に対し、免許取得費用や備品の購入費用の一部を助成しています。詳細はお問い合わせください。

◎農林課 農村林務係
☎(22)1115

募 集

水道メーター検針員募集

市内に在住し、70歳以下の健康で働く意欲のある方を募集しています。

- 検針期間／毎月15日から約10日間(12月～3月は休み)
- 検針地区／尾花沢地区(二藤袋除く)、福原地区
- 申込方法／6月1日(木)から10月15日(金)まで随時受付します
- ※電話連絡の上左記まで履歴書を持参してください。(土日祝日を除く)

◎尾花沢大石田管工事協同組合
☎(23)3024(戸津)
尾花沢市上町4丁目11番11号

5月17日(月)～5月28日(金) ※今後の状況により講習会を中止する場合がありますので左記までご確認ください。

◎尾花沢市大石田町危険物安全協会
☎(22)1131

河川の伐採木を無償で提供します

- 日時／5月30日(日)午前8時～(無くなり次第終了)
- 場所／
・東根市大字若木
・村山野川 若木橋上流左岸
・尾花沢市大字正蔵
・丹生川 西正蔵橋上流右岸
- 申込方法／事前に申込が必要で、申込をしても当日伐採木がなくなつた時点で、提供は終了となります。ご了承ください。
- 申込期間／
5月17日(月)～5月28日(金)
- ◎村山総合支庁北村山河川砂防課
☎0237(47)8681

低所得の子育て世帯に対する 子育て世帯生活支援特別給付金 (ひとり親世帯分)

新型コロナウイルス感染症の影響で困窮しているひとり親世帯に

山形県警察官募集

尾花沢警察署および駐在所で、受験申込書を配布しています。

- 【A区分(大卒程度)試験予定】
申込受付期間／
4月20日(火)～6月14日(月)
1次試験日／7月11日(日)
- 【B区分(高卒程度)試験予定】
申込受付期間／
7月16日(金)～8月30日(月)
1次試験日／9月19日(日)
- ※試験日程は、変更することがありますので、ホームページなどで必ずご確認ください。
- ◎尾花沢警察署 ☎(24)0110【内線21】

令和3年度「農地中間管理事業」 農地を借りたい人を募集します

農地中間管理事業とは、農地中間管理機構(やまがた農業支援センター)が農地を貸したい農家から借り受け、農地を借りたい農家等へ貸し付ける制度です。農地中間管理事業による農用地等の借り手を募集します。

- 募集期間／
令和4年2月28日(月)まで
- 場所／尾花沢市農業再生協議会(農林課内)

対し、特別給付金を支給します。

- 支給額／
児童1人当たり一律5万円
- 対象者／①令和3年4月分の児童扶養手当を受給している方②公的年金等を受給していることにより、令和3年4月分の児童扶養手当の支給を受けていない方
- ③令和3年度4月分の児童扶養手当は受給していないが、新型コロナウイルス感染症の影響を受けて家計が急変し、収入が児童扶養手当を受給している者と同じ水準となつている方
- 申請方法／対象者①の方は申請不要となります。対象者②、③の方は申請が必要となりますので、左記までご相談ください。
- ◎福祉課 子育て支援係【内線178】

山菜採り

「自分の体力、過信は禁物！」

山菜採りのシーズンを迎え、入山事故が起きやすくなります。事故防止のため、次の点を心掛けてください。①決して1人で山に入らない。②体調の悪いときには無理をしない。③早めの下山を心掛ける。④家族等に必ず行き先・帰宅時間を告げる。⑤携帯電話や非

- 対象者／農地を借りたい方(まとまった農地で効率経営を目指す方、経営の規模拡大を目指す方、新規に農業参入を目指す方など)
- 申込方法／農林課内にある申込用紙にて申込みください。
- ※農用地等の貸し付け希望者(貸し手)も随時、受付しています。
- ◎尾花沢市農業再生協議会(農林課内) ☎(22)1115
- 公益財団法人やまがた農業支援センター
☎023(631)0697

山形交響楽団定期演奏会 無料鑑賞券の申込者募集

- 日時／6月19日(土)午後7時～
- 場所／山形テルサホール
- 申込方法／ハガキに①郵便番号、住所②氏名③電話番号を明記し、生涯学習スポーツ係へ郵送
- ※市内在住の方が対象(1人1枚まで)。当選者については、鑑賞券の発送をもってお知らせします。
- 申込締切／5月28日(金)必着
- ◎社会教育課生涯学習スポーツ係【内線38】

林野火災、野火に 十分注意しましょう

林野火災や野火は例年、この時期に頻発する傾向にあります。市内でも、相次いで発生し大きな山火事に発展したケースもあります。今後も気温の高い日が続きます。火の取扱には十分注意しましょう。林野火災や野火は、ほとんどがちよつとした油断や不注意から、発生しています。

注意するポイント

- 火気の取り扱い中はその場を離れずに、使用後は完全に消す。
- 害虫駆除を目的とした野焼き以外は、屋外でのたき火は禁止されています。
- 枯れ草があるなど火災が起きやすい場所では火を使わない。
- たばこの吸い殻のポイ捨てや火遊びは絶対にしない。
- ◎消防本部 予防係
☎(22)1131

Siland おばね体力測定会 参加者募集

- 「自分を知る！」自分の体力を知って、これからの健康づくりに役立てましょう!
- 日時／5月25日(火) 午後3時～午後8時随時受付
- ※事前予約は不要です。
- 実測定時間／30分～40分
- 場所／尾花沢市体育館
- 内容／
○小学生～64歳
握力・上体起こし・長座体前屈・反復横とび・シャトルラン・立ち幅跳び
- 65歳以上
握力・上体起こし・長座体前屈・開眼片足立ち・10メートル障害物歩行・6分間歩行
- 参加料／無料
- その他／筋肉量や脂肪量・基礎代謝量などが測定できる体組成分分析器の測定もできます。(測定料：300円)
- ◎NPO法人尾花沢総合スポーツクラブ ☎(24)0188