

ときわ大根プロジェクト 2023

今年度も常盤小学校では3～6年生が、大根づくりを教えてください小林さんや地域の方々からご協力をいただいて「ときわ大根」を育てています。



みんなで協力して広い畑づくりや種まき、お世話を頑張りました。



暑い日が続いたため、芽が出ない大根も…。



でも、欠かさず水かけや草とり、間引きを行い、大きく成長しました。



5・6年生が「レインボーときわ大根」作りにチャレンジ!

生ごみを資源にした堆肥で、土を豊かにし作物を作るという先進事例を参考に、「レインボーときわ大根」と名づけました。家庭の生ごみを堆肥にする「段ボールコンポスト」に取り組み、できた堆肥を土に混ぜて大根を作っています。



毎日、家から生ごみを持ってきて、肥料づくりをしました。栄養たっぷりの土で作った「レインボーときわ大根」の収穫が楽しみです!



大切に育てた「ときわ大根」は、地域へ笑顔と元気、そして感謝の気持ちを伝えるため、「尾花沢もっとまるだし未来まつり」で販売します!

10月7日(土) 時間 午前10時～ 場所 サルナート

市の人口と世帯

	9月1日 現在	前月比
男	6,981人	(-26)
女	7,144人	(-18)
計	14,125人	(-44)
世帯数	5,222戸	(-11)

8月中の動き (届出件数)	
出生	3人
死亡	25人
転入	11人
転出	33人
婚姻	2組

表紙

受け継がれる伝統

豊作を祈り、一日かけて街中を練り歩く豊年踊り。今年は禁町自治会が担当しました。「アレワイ!コレワイ!」と威勢のいい掛け声と迫力のある踊りでまつり行列を盛り上げます。沿道からは声援と拍手が響き、尾花沢の伝統と誇りを受け継ぐ踊りに、久しぶりのまつりの熱気をひしひしと感じました。

(8月27日 おばなざわ花笠まつり)

もくじ

- 2 … おばなざわ花笠まつり
- 6 … Pickup News / 8 … おばなざわ日記
- 10 … みんなのページ / 12 … お知らせ
- 24 … ときわ大根プロジェクト2023



市公式ホームページ



尾花沢市公式LINE



市報折込チラシ等

おばなざわ 花笠まつり



**花笠踊り発祥の地
おばなざわ
花笠まつり開催**

実に4年ぶりの開催となった、おばなざわ花笠まつり。真夏の日差しが勢いを緩めず厳しい暑さが残るなか、8月28日には大パレードが行われました。

54の参加団体と千70名の踊り手による、発祥地ならではのダイナミックな笠まわしが観客を魅了します。夕暮れの空に大きく響く掛け声、ずっとまつりを心待ちにしていた弾ける笑顔たちが会場を埋め尽くし、やっと戻ってきた「夏を締めくくる尾花沢の誇り」で、街中が花笠一色に染まりました。



まつり行列



ありがとう 清掃ボランティア

8月28日花笠踊り大パレード開催前に北村山高校、まつり終了後の29日早朝には尾花沢中学校のみなさんが清掃ボランティアを行ってくださいました。ありがとうございました。



▲暑い中パレード直前の会場を清掃する北村山高校生と先生方(40名)



▲早朝5:30からまつり後の会場を清掃する尾花沢中学生(48名)

伝統行事
まつり行列

8月27日、おばなざわ花笠まつりの開幕を彩る「まつり行列」が行われました。ふれ太鼓やお囃子が響くなか、長い行列が一日かけて地域の家々をめぐるります。豊年踊りの掛け声や優美な踊り屋台も行列に華を添え、諏訪神社を出発した伝統の行列はにぎやかに街中を練り歩きました。

おばねの
出来事

これ、気になった。



古勢起屋本館 国の有形文化財に登録

8月7日、銀山温泉の古勢起屋本館が国の有形文化財に登録されました。

登録有形文化財とは建築後50年を経過した建造物のうち、歴史的景観に寄与している、造形の規範となっている、再現が容易でないなどの要件に該当するもの。古勢起屋本館は大正3年に建築された木造三階建ての温泉旅館で、玄関構えや一・二階の正面縁側が温泉街の風情を形成しているのが特徴です。

今回の登録により市内の国登録有形文化財は6件となりました。

保育×DX CoDMONの運用開始

CoDMONは市の保育施設と保護者がスマートフォンアプリを通じて連絡や情報共有ができるシステムで、9月から運用が始まりました。欠席の連絡が24時間いつでもできる、日中の子どもの様子を写真で確認できる、またこれまで書きだした連絡帳や保育日誌の負担を軽くするなど、園・保護者双方に「便利」が広がります。

またCoDMONで大人に時間と心のゆとりが生まれることで、子どもの健康管理や事故防止をしっかりと行い、コミュニケーションをもっと増やせるといった一面も。何よりも子どもたちが笑顔で登園できるよう、市ではよりよい活用を目指し運用を進めていきます。



▲保育園玄関で子どもの退園時刻を入力する保護者。アプリに登録している他の家族へも通知がいく



▲アプリを通じて園との情報交換がスムーズにできる

感謝状贈呈 企業版ふるさと納税 株式会社須藤不動産

天童市で賃貸業・分譲地開発等を行う株式会社須藤不動産より市へ500万円の寄附をいただき、9月7日本社にて感謝状を贈呈しました。

須藤芳男代表取締役は、「寄附については、尾花沢市発展のために有効に活用していただきたい」と述べられました。



▲株式会社須藤不動産 代表取締役 須藤芳男氏(左)



▲安倍誠氏(右)

山形県内市選挙管理委員会 連合会表彰 円滑な選挙執行に尽力

9月1日、市役所にて山形県内市選挙管理委員会連合会表彰が安倍誠氏(丹生)へ伝達されました。

安倍氏は平成27年9月から尾花沢市選挙管理委員会委員を2期8年の長きにわたり務められ、本市における公正公平で円滑な選挙の執行に多大な貢献をなされました。

これまでのご功績に心から敬意を表します。

北村山高校 就職模擬面接会

9月3日、市企業懇談会の協力により就職希望者(3年生21名)を対象とした模擬面接会が行われました。

実際に企業で面接官を務める役員7名による、本番さながらの個人面接のあと、身だしなみや声の大きさ、好印象を与えるコツなどの指導を受けました。始めは緊張していた生徒たちも、アドバイスを受け徐々に和やかな表情に変わり、本番に向けての自信になりました。



英語の学習一緒に楽しもう!
Let's enjoy learning together!

NEW! ALT着任

2学期から新しくALT(外国語指導助手)に着任した、アメリカ出身のDais先生。主に尾花沢中学校に勤務し、市内の子どもたちに広く英語を指導します。アメリカの文化をたくさんの人に知ってもらい、また尾花沢ではウインタースポーツなど様々なことにチャレンジしてみたいと意気込んでいます。

みなさんぜひ気軽に話しかけて、英語に親しくしてください。



山形県交通安全母の会 常盤地区交通安全母の会受賞

8月24日、長井市民文化会館にて第41回山形県交通安全母の会大会が行われ、常盤地区交通安全母の会が交通安全功労団体として山形県交通安全母の会連合会長表彰を受賞しました。

常盤地区交通安全母の会は、春と秋の立哨活動や小学校と連携した活動を行うなど、地域とともに子どもや高齢者の交通事故防止に取り組んでいます。

今回の受賞を機に、今後も事故のない地域を目指し、より一層交通安全活動に努めていくことでした。



▲常盤地区交通安全母の会会長 大類美由紀氏



9/11 フライングシューズ大会

玉野地区公民館

コート内の的を狙って長靴を投げる競技で、今回で10回目。10チーム50人が出場しました。的を見つめて慎重に投げる選手の顔は真剣そのものです。見事に長靴が立った状態で得点すると、大きな歓声と拍手が起こっていました。

市公式ホームページ
[ニュース特急便] をチェック！

載せきれなかった話題、写真もあります
ぜひカラーでご覧ください

おばなざわ日記 obanazawa diary

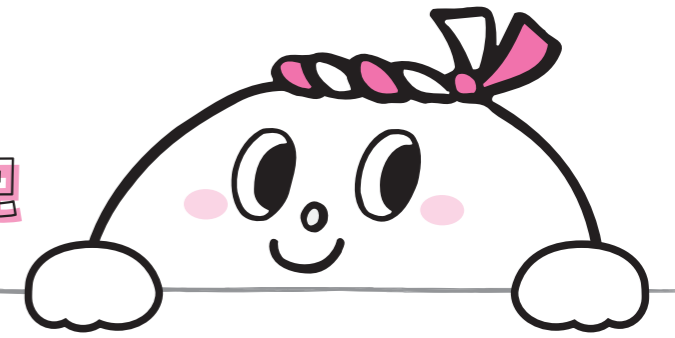

9/11 ふくはらGAKUTO オリジナルランブ「竹あかり」を作ろう

福原地区公民館

小学生6名が参加。それぞれが準備してきたデザインを竹に貼りつけ、西原地区親睦会の方々にドリルの使い方など制作のコツを教えてくださいました。個性豊かな作品の誕生に、皆さんとも満足げな様子でした。



8/26 いわぬま市民夏まつり

宮城県岩沼市

友好都市の宮城県岩沼市で、いわぬま市民夏まつりが開催されました。本市からは源流花笠踊り保存会や悠美会など35名が参加し、発祥地ならではの花笠踊りを披露。観客からはヤッショーマカショの掛け声とともに大きな拍手が送られました。



8/20 釜ヶ沢大明神奥の院 例大祭

細野地区

居合道ゆかりの地で例大祭が行われました。山中にある奥の院にて参拝した後、農家レストラン「蔵」で神事と奉納演武が行われ、剣士が真剣による演舞を披露。参加者たちは堂々とした剣さばきに見入っていました。



8/20 第32回ローラースキー 尾花沢大会

鶴子地区

クロスカントリースキーの夏場のトレーニングにも使われるローラースキーの大会が開催され、小学生から大人まで88人が参加。選手たちは夏本番の暑さの中、3km・5kmのコースに挑み、懸命にゴールを目指していました。



9/15 木育体験

尾花沢小学校

県農林大学校林業経営学科の生徒が講師となり行われた木育体験。森林のはたらきや身近に使われている木材の大切さをクイズで学びます。また杉でできた鉢カバーに飾りつけするなど、体験した4年生61名は笑顔で楽しんでいました。



▲講師で尾花沢小卒業生の落合ひらりさん

9/12 大人の和菓子作り 体験教室

うろこや総本店

13名の参加者が秋を思わせる4種類の生菓子作りに挑戦。赤・黄など色とりどりの練切を使い、手のひらや指先を使って丁寧に作り上げます。「ちょっと難しいけどきれいに出来たね」と、皆さん楽しいひと時を過ごしました。



8/25 Let's enjoy English! 尾花沢英会話教室

悠美館

尾花沢子ども未来PLANのひとつとして、小学3年生以上を対象とした英会話教室がスタートしました。第1回目に参加した12名は自己紹介のあと、ALTと一緒にゲームなどを楽しみながら、和気あいあいと英語に親しみました。

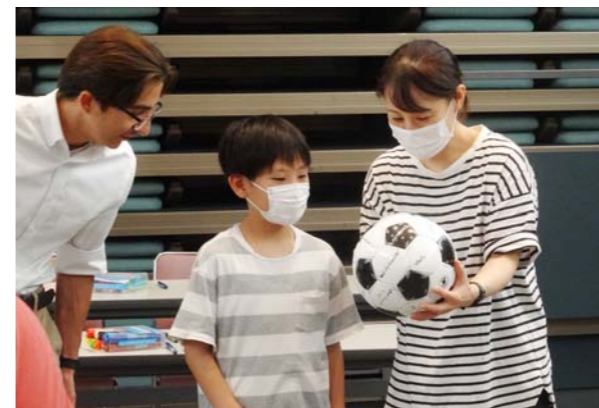

8/20 「発掘された尾花沢市の遺跡」展 ギャラリートーク

芭蕉、清風歴史資料館

市内の遺跡や発掘された土器などを紹介した展示を、山形県埋蔵文化センターの職員が分かりやすく解説するギャラリートークが行われました。30名の参加者たちは積極的に質問するなど、学びの機会を大いに楽しんでいました。



きたむらやま STARS!

きた★スタ! vol.66

イベントが盛り沢山!!



▲今回の編集委員右から
岸海斗、高橋一粋、本間優介



1学期後半から2学期にかけてたくさんイベントが行われました。1学期にはクラスマッチを行いました。クラスマッチではサッカー、キックベースを行いました。それぞれの競技で年次問わず試合に取り組むことができました。午前中はグラウンドで行いましたが、熱中症対策のため午後は体育館で行いました。とても暑い中でしたが、最後まで全員で元気に楽しんで行うことができました!



このQRコードから北村山高校のInstagramやホームページを見ることができます! →
北村山高校の魅力がたくさん詰まっているので中学生の皆さん、保護者の皆さん、ぜひチェックしてみてください!



Instagram



ホームページ

4年ぶりにおおなごわ花笠まつりに参加しました! 本校では生徒・職員合わせて約90名の参加となりました。花笠に触れたことがない生徒もいる中、放課後練習などで一生懸命練習をして祭りに臨みました。当日は多くの観客の皆さんと声をかけ、北村山高校の元気の良さや明るさを地域に届けることができました!

英語弁論大会

English Speech and Recitation Contest

全カ!ハイタッチ☆

~スポーツや文化活動に熱中する「おぼねっ子」たちにエールを送ろう!~

9月7日、「第74回北村山地区英語弁論大会」が開催されました。中学校の部において、教科書の英文を暗唱する「レシテーション(暗唱)」では笹原小春さん(福原中学校2年)、自分の思いを英文で発表する「スピーチ(弁論)」では安西思温さん(尾花沢中学校3年)がそれぞれ第1位に輝き、9月27日開催の山形県中学校高等学校英語弁論大会への出場を決めました。

タイトル Can Anyone Hear Me? (原作 星新一「おーい みてーい」)

レシテーション RECITATION (暗唱)

英語の暗唱にチャレンジしたきっかけは?

小学校の頃から英語が好きで、特に話すことが得意だったので、1年生のとき冬に開催された大会に出場しました。その時に良い結果を残すことができたので、今年も挑戦したいと思いました。

これからしっかりと英語を身に付けて、海外でもコミュニケーションがとれるようになりたいです!

このタイトルを選んだ理由を教えてください!

村人たちが1つの大きな穴を見つけることから始まるSF物語なのですが、謎めいた感じが面白く、コメディ要素もあり、自分で表現してみたいと思い選びました。

気が付いたところや工夫したところは?

「Hello? Can Anyone Hear Me?」というセリフを、本当に穴に向かって呼びかけるように言ったり、物語の場面ごとの印象に合わせて話し方を変えたりしました。
また、強弱をつけて話すことや、「th」「r」と「l」「looked」の発音等に特に気をつけました。



スピーチ SPEECH (弁論)

タイトル My Great-grand Mother (ひいおばあちゃんに宛てて)

英語の弁論にチャレンジしたきっかけは?

元々、姉が大会に出ていて興味があり、1・2年生のときは暗唱の部に出場し、良い結果を残すことができました。今回は、2年生の時に国語の弁論大会で優秀賞を受賞した作文を英語にして、弁論の部に挑戦しました。

作文のテーマを教えてください!

安倍元首相の銃撃事件と大好きなひいおばあちゃんが亡くなるという悲しい事が重なった時、周りの人たちのおかげで乗り越えることができました。
「大好きな人たちとの時間を大切に、これからを一生懸命に生きていこう」と思った大きな出来事だったので、その気持ちを作文にしました。

気が付いたところや工夫したところは?

教わるALTの先生が、イギリス出身の方からアメリカ出身の方へ変わったので、その発音の違いが難しかったです。文章を覚えながら、苦手な単語は個別で練習しました。

とても緊張したけど、家族や友達が支えてくれたおかげもあり、自信を持って発表できました!



市長コラム



尾花沢市長 結城 裕

尾花沢の風景は、稲の穂が垂れた黄金色から、徐々に稲刈りが進んで稲株が広がり始める、夏から秋に衣替えしているような季節の移ろいを感じます。「暑さ寒さも彼岸まで」といわれ、実際、秋分の日を境に昼が短くなり、涼しくなっていくというこのようですが、今年はそのように感じられています。さて、去る8月27日には、4年ぶりに諏訪神社例大祭が執り行われました。当日は晴天に恵まれて大勢の市民の皆さんと共に、安寧と五穀豊穡を祈願させていただきました。神輿や豊年踊り、囃子屋台、踊り屋台等の行列は、一日がかりで街中を練り歩きました。関係者の皆さんには改めて感謝申し上げます。

翌日の28日には、千700名の踊り手の皆様による花笠踊り大パレードが行われました。猛暑のなかでしたが笑顔で楽しそうに踊るダイナミックな笠回しは迫力満点で、観客は大いに魅了されたことでしょう。花笠踊り発祥の地、尾花沢を大々的にアピールしていただいたものと大変うれしく思っています。

これからのイベントですが、10月7日、8日には「もつとまるだし未来まつり」が予定されています。今年も、職業体験コーナーが企画されているようです。小さいお子さん方には楽しく学んでもらい、将来は尾花沢市の企業に就職していただければと期待します。

15日は「尾花沢そば」新そばまつりが徳良湖で開催されます。心地よい秋風に誘われてぜひ皆さんお出かけください。

Information

お知らせ

尾花沢市役所 代表 ☎(22)1111

★市報はこちらからも
ご覧いただけます



マチイロ



ヤマガタ
イーブックス



求人情報

お気軽に
ご相談ください
☎(22)1125

無料職業相談所(商工観光課内)

財政課よりお知らせ

市役所の避難訓練について

日時／10月26日(木)
午前9時～午前9時30分

内容／避難誘導、初期消火訓練、通報訓練

市役所の一時停電について

日時／11月4日(土)
午前8時30分～正午

内容／庁舎設備点検のため、右記の時間内に2時間程度停電となります。

☎ 財政課 財産管理係
☎(22)3752

「申請をお忘れなく」令和5年度住民税非課税世帯等に対する電力・ガス・食料品等価格高騰重点支援給付金

電力・ガス・食料品等の価格高騰による負担を軽減するための支援として、住民税非課税世帯等に対して、1世帯あたり3万円の給付金を支給しています。支給対象となる世帯の方は必要書類を提出する必要があります。

提出期限は**10月31日(火)まで**(※印消印有効)です。

※期限を過ぎた後の受付はできませんので、お早めにご提出をお願いします。

☎ 福祉課 生活福祉係
☎(22)1116

福祉課から各種助成のお知らせ

在宅酸素療法者に電気料金の助成

対象／市内に在住し、呼吸器機能障害で身体障害者手帳(1・2級を除く)を所持し、医師の処方により在宅酸素療法を行っている方

保険証が変わったら必ず届出をしてくださう！

尾花沢市の国民健康保険から他の健康保険へ変わった場合、尾花沢市の国民健康保険から抜ける手続きが必要です。誤って国民健康保険証を使い医療を受けた場合は、市の国保が負担した分を後日返還していただくこととなります。また、社会保険を抜けた方や社会保険の被扶養者から外れた方は、国民健康保険に加入する手続きが必要です。

手続きする場所

市民税務課(市役所1階)
健康増進課 国保医療係
☎(22)1118

山形県後期高齢者医療広域連合から「医療費のお知らせ」を郵送します

治療等にかかった医療費について確認していただき、健康保険事業の健全な運営を図るために、「医療費のお知らせ」を発行しています。

対象／後期高齢者医療保険に加入されている方

申請期限／10月13日(金)

※申請時に身体障害者手帳、本人名義の預金通帳、酸素濃縮器使用指示書等をご持参ください。

対象／次の①～③の要件を全て満たす方

- ①市内に在住し、じん臓機能障害で身体障害者手帳を所持する方
- ②人工透析療法で医療機関へ交通機関(自家用車含む)を利用し、往復30km以上通院する方
- ③市民税所得割が非課税の方

※申請時に身体障害者手帳、本人名義の預金通帳、人工透析患者通院交通費所要額調査(通院先が記入したものの等)を持参ください。

ストマ用品使用者に費用助成

対象／市内に在住し、直腸およびぼうこう機能障害で身体障害者手帳を所持し、ストマ用品を使用している方(ただし、本人または世帯員のうち、市民税所得割の最多納税者の納税額が46万円以上の場合を対象外で

発行時期

令和6年1月下旬

掲載内容／令和4年11月～令和5年10月に受診した医療機関の名称・医療費総額等

※このお知らせは確定申告の際に使用可能ですが、医療機関の請求遅れにより掲載されていない分や令和5年11月・12月受診分については、別途「医療費控除の明細書」の記入が必要です。医療機関から交付される領収書はなくさず保管しておいてください。

※確定申告等については、税務署または市民税務課にお問い合わせください。

☎ 山形県後期高齢者医療広域連合 事業課 給付係
☎0237(84)7100

肉体疲労解消教室 参加者募集

夏に溜まった疲れを癒し、肉体疲労や腰痛症などの筋骨格系疾患を抱えている方に効果的な運動教室です。

日時／10月30日(月)

申請期限／10月13日(金)

※申請時に身体障害者手帳をご持参ください。

※各種助成の申請について、期限を過ぎた後の受付はできませんので、お早めにご提出をお願いします。

☎ 福祉課 生活福祉係
☎(22)1116

「自分の体力、過信は禁物！」

きのこ採りのシーズンを迎えて、入山事故が起きやすくなります。事故防止のため、次の点を心掛けてください。

- ①決して1人で山に入らない。
- ②体調の悪いときには無理をしない。
- ③早めの下山を心掛ける。
- ④家族等に必ず行き先・帰宅時間を告げる。
- ⑤携帯電話や非常食、雨具、ライターを持っていく。
- ⑥クマに襲われないよう、ラジオや鈴を携帯する。

☎ 尾花沢市山岳遭難対策委員会(防災危機管理課)
☎(22)1113

第1部(運動編)

午後2時～午後3時30分

第2部(栄養編)

午後3時30分～午後4時
※午後1時30分まで集合してください。

場所／市役所3階大会議室

対象／尾花沢市民で、国民健康保険に加入している方

定員／30人

講師／佐々木侑亮氏
(健康運動指導士)

参加料／無料

申込期限／10月20日(金)

※飲み物をご持参のうえ、運動しやすい服装でご参加ください。

☎ 健康増進課 国保医療係
☎(22)1118



健康づくり講話 「正しく知るう！身近な疾患」健康の社会的決定的要因とは

日時／10月26日(木)
午後1時30分～午後2時30分

場所／市役所3階大会議室・オンライン(Zoom)

内容／糖尿病についての講話

講師／小内裕氏
(日本内科学会総合内科専門医・日本糖尿病学会専門医 小内医院院長)

申込期限／10月12日(木)

電話、またはメールの場合件名に「10/26健康づくり講話申込」本文に①氏名②生年月日③住所④電話番号⑤会場またはオンラインを明記し申し込み。

※オンライン参加の場合は、Zoomのログインパスワード等を返信しますので、必ずメールで申し込みください。

☎ 健康増進課 健康指導係
☎(22)1118

メール kenko@city.obanazawa.yamagata.jp

「期間延長」震災対策の現状調査に係る住民アンケート(内閣府)にご協力ください

期限／10月31日(火)まで

回答／個人のパソコンまたは携帯電話やスマートフォン等から、回答フォームにアクセスし、入力できます。

<https://en.surece.co.jp/kai/ko2023/>

☎ 防災危機管理課
☎(22)1113



10月は3R推進月間です

3Rとはリデュース(ごみの発生をもたら減らす)、リユース(繰り返し使う)、リサイクル(資源として再び利用すること)です。リデュースの取り組みには「ごみになるものを買わない」「長く使える製品や省包装製品を買う」などがあります。身近にできる消費行動を心がけてみましょう。

☎ 環境エネルギー課 生活環境エネルギー係
☎(22)1112

おれんじカフェ

スペシャルデー

日時 **10月19日(木)**
午前9時30分～開始
(午前9時～受付)

場所 悠美館 ハイビジョンホール

内容 お話をチェロの調べにのせて(絵本の読み聞かせ)

どなたでも参加できます！
認知症に関する資料等も展示します。
参加希望の方、または詳しい内容については、
下記へご連絡ください。

◆お問い合わせ◆
尾花沢市地域包括支援センター ☎(23)3660

**10月は「不法投棄及び
海岸漂着ごみ削減強化月間」
廃棄物の不法投棄は犯罪です**

村山総合支庁環境課では「不法投棄110番」を設け、多くの方から廃棄物の不法投棄や不適正処理に関する情報を受け付けています。

海岸漂着ごみの約7割は、内陸部のポイ捨てや屋外で放置されたごみが川を流れ、たどり着いた物です。

不法投棄は、地域も海も汚します。みんなで不法投棄を撲滅しましょう。

◆不法投棄110番

☎023(62)8422

(村山総合支庁保健福祉環境部環境課 廃棄物対策担当) ④環境エネルギー課

生活環境エネルギー係

☎(22)1112

家屋を新築・増築・取り壊した際はご連絡ください

固定資産税・都市計画税は、1月1日現在で所有する資産が課税対象になります。

家屋の新築・増築

家屋の評価が必要ですのでご連絡をお願いします。

「家屋の取り壊し(滅失)」

家屋の存否確認のため、「家屋滅失届」のご提出をお願いします。

※届出がない場合、取り壊した家屋に引き続き課税となる恐れがあります。

※大雪・災害等で倒壊した家屋についても届出が必要です。

④市民税務課 資産税係

【内線125〜127】

10月16日〜22日は「行政相談週間」です

行政について困り事や要望などがあるときは、行政相談委員が無料、秘密厳守で相談に応じます。お気軽にご利用ください。

10月の相談日

日時/10月18日(水)

午前10時〜午後3時

場所/東光館

行政相委員/

大高 正史 氏

名雪さみえ 氏

※毎月第3水曜日に定期行政

相談も行っていきます(8月・12月は除く)。23ページ「各種相談日」の専門相談をご覧ください。

「行政相談パネル展」開催

これまで寄せられた行政相談をパネルで分かりやすく説明していますので、ぜひご覧ください。

開催場所/

市役所1階 市民サロン

④市民税務課 市民生活係

【内線138】

**清流と山菜の里ほその村
新そば秋の味覚まつり**

味わい深い細野そばや豊かな自然が育んだきのこを、ぜひご賞味ください!!

日時/10月29日(日)

午前11時30分〜午後2時

内容/予約制で、細野そば、きのこ料理、イワナ、飲み物を提供します。予約なしでも新そばを500円で提供。

「かあちゃん広場」産直販売も開催。

場所/細野農家レストラン

「蔵」(尾花沢市細野55)

参加料/2千500円

令和5年度地価調査の結果

地価調査とは、県内全市町村を対象に行われ、各地域で基準地の適正な価格を公開するものです。基準地の価格は土地売買の目安になるもので、一般の土地取引価格および公共用地の買収価格の指標として用いられます。地価調査の結果については、県HPで公開しています。

令和5年度地価調査結果

基準値の住所	前年価格(円/m ²)	当年価格(円/m ²)	変動率(%)
桒町四丁目5291番	11,800	11,700	-0.8
若葉町二丁目5番3外1筆	15,900	15,800	-0.6
上町四丁目1897番6	9,800	9,640	-1.6
大字尾花沢字下新田1699番4	18,800	18,500	-1.6
大字荻袋字西荻原1284番24外1筆	4,600	4,600	0.0

農地転用には申請が必要です

田畑を農耕以外の目的で使う場合、農地転用の許可申請が必要です。許可の可否を判断するため、農業委員会が現地確認を行います。

隣地との境界標、土地の形状を確認しますので除草や除雪など、対応が必要な場合もあります。

冬期間に農地転用の許可申請をお考えの方は、農業委員会までお早めにご相談をお願いします。

④農業委員会事務局

【内線151】

**山形県に1台しかない
地震体験車で強い揺れを
体験してみませんか**

日時/10月4日(水)

午後2時〜午後4時

場所/市役所駐車場

体験料/無料

※未就学児は大人の方と一緒に体験してください。

※雨天の場合は中止します。

④消防本部 予防保安係

☎(22)1131

**住宅用火災警報器は
10年を目安に本体交換を
おすすめします!**

平成23年6月1日から、すべての住宅に住宅用火災警報器の設置が義務付けられています。

住宅用火災警報器は、古くなる電子部品の劣化や電池切れなどで、火災を感じなくなる場合があります。定期的に本体のボタンを押ししたり、ひもを引いたりして動作確認をお願いします。

④消防本部 予防保安係

☎(22)1131

令和5年度狩猟者登録

尾花沢市に住所を有する狩猟免許をお持ちの方は、左記の日程で手続きをお願いします。

日時/10月5日(木)

午前10時〜正午

場所/村山総合支庁 北村

山地域振興局10会議室

④村山総合支庁 環境課

☎023(62)8426

定員/先着50人

申込/常盤地区公民館 ☎(28)2122または左記まで電話でお申し込み。

清流と山菜の里

ほその村(五十嵐)

☎080(1817)0620

**第38回城山ロードレース
参加者募集**

開催日/11月3日(金・祝)

場所/常盤地区内および常盤小学校グラウンド

種目/

①2km(小学校女子4年以下、小学校女子5・6年)

②3km(小学校男子4年以下、小学校男子5・6年)

※雨天時には2kmになることもあります。

参加料/無料

申込期限/10月25日(水)

※詳しくは、城山ロードレース公式X(旧Twitter)や尾花沢市HP「第38回城山ロードレース参加者募集」で随時お知らせします。

④社会教育課

生涯学習スポーツ係

☎(23)3332

④城山ロードレース事務局(常盤地区公民館)

☎(28)2122

**第313回山形交響楽団
定期演奏会無料鑑賞券の
申込者募集**

日時/11月18日(土)

午後7時開演

場所/山形テルサホール

申込/はがきに①「第313回山響鑑賞券希望」②郵便番号・住所③氏名④年齢⑤電話番号を明記し、下記へ郵送またはQRコードの申込フォームよりお申し込み。

※市内在住の方が対象(1人1枚まで)。当選者については、鑑賞券の発送をもってお知らせします。

申込期限/

10月30日(月)必着

④社会教育課

生涯学習スポーツ係

☎(23)3332

Education-Magazine(教育通信)

『輝け!おばねっ子!』

を市公式HPにて更新しています*

教育委員会では、今年度『夢・志教育』に重点を置き、新規事業に取り組んでいます。

将来どんな自分になりたいか、どんなことを成し得たいか、未来へ挑戦する気持ちを持ち、努力していく子どもたちであって欲しい!そして、子どもたちを大人みんなで支えていきたい!との思いから、教育に関する様々な情報を『輝け!おばねっ子!』でお伝えしています。

今、学校で行われていること、学力のこと、部活動改革のこと、どんなことが教育現場で話題になっているのか、ぜひ、保護者や地域の皆さんに読んでいただけたらうれしいです。

◆お問い合わせ/尾花沢市教育委員会 教育指導室 ☎(23)3330



バックナンバーはこちらから!

建設課から
各種補助金の
お知らせ



新しい対象条件(市税の滞納がない、着工前の申請など)は市HPをご覧ください。建設課へお越しください。

申請期限／10月31日(火)
木造住宅耐震改修工事補助金
市が派遣した耐震診断士の診断に基づき住宅の耐震改修を実施する場合、改修費用の一部補助します。
補助金額／耐震改修工事に要する費用の80%(上限100万円)

特に昭和56年以前に建築された木造住宅にお住いの方へ
建築基準法の耐震規定が大きく改正された昭和56年6月以前に建てられた住宅は、現在の耐震基準を満たさない場合があります。

危険ブロック塀等除却補助金
倒壊する危険性が高いブロック塀等の除却費用の一部補助します。
主な対象条件
①道路等に面し、高さが1mを超えたもの、または擁壁上に設置してある場合にはブロック塀等の高さが60cmを超えたもの

木造住宅耐震診断士派遣事業
耐震改修を目的に耐震診断を希望する方に耐震診断士を派遣します。

補助金額／左記のどちらか少ない額(上限15万円)。
①除却に要する工事費の3分の2
②除却するブロック塀等の長さ1mあたり3万円を乗じた額

主な対象条件
①平成12年5月31日以前に建築された木造住宅(店舗等併用住宅の場合は、延床面積の2分の1以上が住宅であること)
②市民が所有し自らが居住する住宅

申請期限／11月30日(木)
募集件数／先着2件

診断費用／無料(診断に必要な図面が無い場合は負担あり)
募集件数／先着2件

申請期限／11月30日(木)
募集件数／先着2件

「市民文化祭」ファッションショーに出演する方を募集します
年齢を重ねて輝く女性をモデルに明るく楽しいファッションショーを開催します。一緒に市民文化祭を盛り上げましょう！

日時／11月3日(金・祝)
午後3時30分
場所／サルナートアリーナ
対象／60歳以上の女性
申込期限／10月22日(日)
電話またはQRコードよりお申し込み。
☎(23)33332

1千500円(女性限定で、お友達を誘うと千円に割引)
申込期限／10月16日(月)
左記QRコードよりお申し込み。
☎(23)33332

「みんなで芋煮交流会」友達みっつけ」参加者募集
日時／10月21日(土)
午前10時
場所／徳良湖オートキャンプ場
対象／独身男女各30名
参加料／男性2千円、女性

行政書士無料相談会開催
日時／10月18日(水)
午前10時～正午
場所／大石田町交流センター「虹のプラザ」小会議室1(大石田町緑町28)
主な相談内容
①相続関係(遺産分割協議書、遺言等)
②農地法関係(農地売買、転用許可等)
③建設業関係(建設業許可、入札参加申請等)
④法人設立関係(定款作成等)
⑤自動車関係(車庫証明等)
⑥その他各種許認可申請等
☎(35)4877

「タクシー券電子化事業」のお試し期間が始まります
マイナンバーカードの取得はお済みですか?
「おもいやりタクシー券」「福祉タクシー券」利用者などを対象に、マイナンバーカードの中にタクシー券を電子的に記録し、カードをかざすだけで利用出来るようになるサービスです。
⚠️電子タクシー券はマイナンバーカードが必要です。

電子タクシー券にすると、
●年度ごとの更新申請は不要に!
●紛失の際は再発行も可能です
※紙のタクシー券は再発行できません
お試し期間中に、「タクシー券電子化事業」にご参加いただいた方には、追加で電子タクシー券を配布する予定です。
詳細が決まり次第、改めてお知らせします。

12月から

タクシー券電子化事業
(12月開始予定)

「おもいやりタクシー券」「福祉タクシー券」利用者などを対象に、マイナンバーカードの中にタクシー券を電子的に記録し、カードをかざすだけで利用出来るようになるサービスです。
⚠️電子タクシー券はマイナンバーカードが必要です。

タクシー備え付けのスマホにマイナンバーカードをかざすだけ!

電子タクシー券にすると、
●年度ごとの更新申請は不要に!
●紛失の際は再発行も可能です
※紙のタクシー券は再発行できません

お試し期間中に、「タクシー券電子化事業」にご参加いただいた方には、追加で電子タクシー券を配布する予定です。
詳細が決まり次第、改めてお知らせします。

事前にマイナンバーカードを取得しておく、スムーズにサービスをご利用いただけます!

マイナンバーカードは、申請から発行まで1カ月ほどかかります。申請はお早めに!

<マイナンバーカード申請サポート窓口>
●市民税務課窓口、市内郵便局窓口
[持ち物] 本人確認書類2点 ※写真が付いている場合は1点でも可(障害者手帳等、療育手帳、健康保険証、年金証書、医療証、年金手帳、通帳、介護保険証など)
●出張申請サポートカー
市役所職員がお家へ伺います(前日まで下記へご予約ください)

◆お問い合わせ／市民税務課 市民年金係 ☎(22)1235

あなたの家は大丈夫? ブロック塀の安全点検をしてみよう!
危険なブロック塀等を放置すると、地震等によって倒壊し、人に危害を加えてしまうことがあります。また、避難や救助活動の妨げになることがあるため、安全対策が非常に重要です。

点検チェックシート

まずは、以下の項目を点検し、1つでも不適合があれば危険なので改善しましょう。

出典：パンフレット「地震からわが家を守る」日本建築防災協会 2013.1より一部改

組積造の塀の場合 (れんが造、石造、鉄筋のないブロック造)

☐1. 塀の高さは地盤から2.2m以下か。
* 塀の高さは地盤から2.2m以下か。

☐2. 塀の厚さは十分か。
* 塀の厚さは10cm以上か

☐3. 控え壁はあるか(塀の高さが1.2m超の場合)
* 塀の長さ3.4m以下ごとに、塀の高さの1/5以上突出した控え壁があるか。

☐4. 基礎があるか
* コンクリートの基礎があるか。

☐5. 塀は健全か
* 塀に傾き、ひび割れはないか。

《専門家に相談しましょう》

☐6. 塀に鉄筋が入っているか
* 塀の中に直径9mm以上の鉄筋が、縦横とも80cm間隔以下で配筋されており、縦筋は壁頂部および基礎の横筋に、横筋は縦筋にそれぞれかぎ掛けされているか。
* 基礎の根入れ深さは30cm以上か。(塀の高さが1.2m超の場合)

◆お問い合わせ／建設課 都市住宅係 ☎(22)1114

「花のかけはし事業」撤収
作業ボランティア募集

■期日／10月22日(日)
■開会式／午前6時30分
■集合／ザ・ビッグ駐車場
■服装／汚れることが想定され
ます。作業しやすい服装、
手袋、長靴など
■申込／事前申し込み不要
■駐車場／ザ・ビッグ尾花沢
店、パチンコアラジンの駐
車場をご利用ください。
■花のかけはし実行委員会
(事務局 環境エネルギー課)
☎(22) 11112

「だっこでよみかせ」
開催

■日時／10月28日(土)
午前10時～午前11時
■場所／悠美館 1階
おはなしコーナー
■対象／0～2歳児と保護者
お兄ちゃんお姉ちゃんも一
緒にどうぞ。
■テーマ／赤ちゃんがよろこ
ぶ読み聞かせ
■絵本講師の会・やまぎ(鈴木)
☎090(5596)3099

河川内支障木を自ら伐採
し利用を希望する方を
募集します(助成金あり)

■対象／県内在住の方(個人・
企業・団体不問)
■場所／丹生川 和合橋下流
■申込期限／
10月20日(金)午後4時
※お申し込みは左記まで。詳
細は県HPをご覧ください。
■村山総合支庁
北村山河川砂防課
☎(47) 8681

木目込人形講習会

■日時／10月28日(土)
午前9時～午後5時
■場所／サルナート 研修室
■作る物／来年の干支(辰)
■材料費／
①いかすち(10g) 5千60円
②萌(10g) 5千60円
③雲龍(8g) 4千500円
■持ち物／エプロン・はさみ・
目打ち・新聞紙・手ふき・
のり用容器
■申込期限／10月11日(水)
■木目込人形愛好会(伊藤)
☎(22) 0243

家族介護者交流会
参加者募集

■日時／10月18日(水)
午前10時～午前11時30分
■場所／東光館 大会議室
■対象／要介護3・4・5認知
症高齢者の日常生活自立度
Ⅲ・Ⅳ・Ⅴに該当する方を
自宅で介護しているご家族
内容／アロマの香りでの
フレッシュ
■参加料／無料
■申込期限／10月11日(水)
左記へ電話でお申し込み。
■地域包括支援センター
☎(23) 3660

ゆるっとたすけあ茶ろん
参加者募集

■日時／11月11日(土)
午前10時～午前11時30分
■場所／東光館 大会議室
■対象／介護をしている方・
介護に関心のある方
■内容／救急時の対応や心
構え・AEDの使い方
講師 尾花沢消防署より
■参加料／無料
■申込期限／11月6日(月)

おばねを元気に！
LINEオープンチャット

「尾花沢を盛り上げたい」と
いう思いでオンラインチャッ
トを立ち上げました！
左記へ電話でお申し込み。
■地域包括支援センター
☎(23) 3660



現在、約100名の方が参加
しており、日々の出来事やイ
ベント情報などを発信いた
いでます。市民の皆さんのオ
ンライン井戸端会議としてご
活用いただくのを目的とし
ていますので、お気軽にご参
加ください。
■対象／尾花沢市民・出身者・
そのご家族・尾花沢で働い
ている方など、尾花沢に縁
のある方ならどなたでも参
加OK
■代表 高橋翼
☎090(6522)5089

やまがた農業支援センターからお知らせです

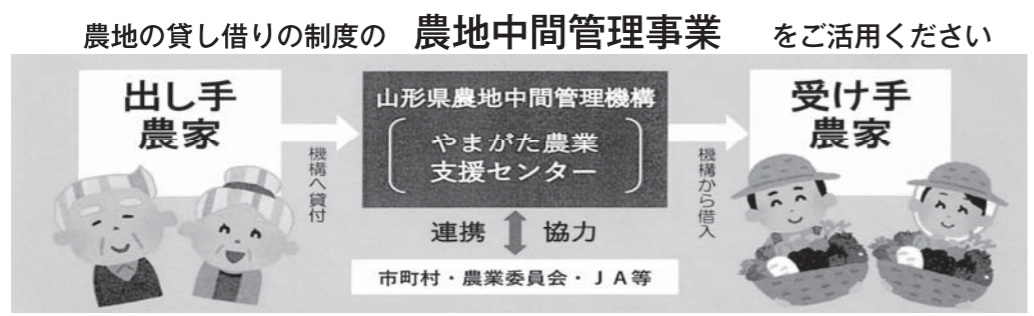

出し手農家のメリット
* 公的機関が農地を預かるので安心です
* 契約期間終了後には確実に農地が戻ります
* 賃料は確実に機構から振込まれます

受け手農家のメリット
* 複数の出し手農家の農地を借りても契約は
機構とのみ行うので手間が省けます
* □座振替で賃料の支払いが便利です

手数料について
◎令和7年から農地中間管理事業の利用には『手数料』のご負担をお願いします

◎農地中間管理事業の手数料について
農地中間管理事業の運営には、やまがた農業
支援センターの自主財源を一部充当している経
費があり、この負担が年々増加しています。
このため、将来に向けて持続的、安定的にこ
の事業をご利用いただけるよう、利用者の皆様
に一部ご負担をお願いすることといたしました。
なにとぞ皆様のご理解とご協力をよろしくお
願います。

◎手数料の概要
○対象は令和6年10月以降に公告になる満期
再契約及び、更新・新規契約から。(直ちに
すべての契約が対象になる訳ではありません)
○納付いただくのは令和7年の賃料の支払い・
納入時点から。
○以降毎年、出し手受け手それぞれから納付。
○手数料の額は毎年の賃料に0.75%を掛けた額。
(例：10aあたり賃料1万円の場合の手数料は75円)

★詳しくは やまがた農業支援センター(023-631-0697) 又は、センターのホームページをご覧ください。

ミニ健康フェスタ2023in上柳

ブナ林
ウォーキング 日時 10月14日(土) 午前10時～正午
(集合 午前9時30分)

寺町の天然のブナ林を歩き、一緒にさわやかな汗をかきませんか？

■集合場所 上柳健康増進施設 (準備体操等のあと、ブナ林までバスで移動します)
■定員 先着20名 ■参加料 無料 ■申込締切 10月13日(金)
■持ち物 飲み物・着替え・タオル他必要と思われるもの(引き続き上柳健康増進施設内で卓球や
バドミントンをご利用の場合は、上履きをご持参ください)

まちの保健室 日時 10月14日(土) 午前9時～正午
(山形県看護協会最北支部) 会場 上柳健康増進施設 図書室

看護師による健康チェックや健康相談が受けられます。ぜひお気軽にお立ち寄りください！

■内容 健康チェック(血圧測定、体組成測定、血管年齢測定等)、手洗いチェック
健康相談(健康チェックの結果説明、病気の予防や健康づくりに関すること等)

ヘルスアップ★ 日時 10月14日(土)～11月27日(月) ※毎週火・水・木曜休館日
クイズラリー 会場 上柳健康増進施設 開館時間 午前9時～午後4時

健康について楽しく学べるクイズラリーを開催します！
解答者にはちょっとしたプレゼントを準備しています。お誘い合わせの上、チャレンジしてください☆

10月14日の「ブナ林ウォーキング」に参加していただいた方に2ポイント、クイズラ
リーに挑戦していただいた方に2ポイント進呈します。
(クイズラリーは、期間中何度もチャレンジできますが、ポイント付与は1回のみです)

◆お問い合わせ／健康増進課 健康指導係 ☎(22)1118

令和6年度 保育施設入所申し込みのご案内

◆入所施設・保育時間箇所

(1)対象保育施設

	保育園名	所在地	電話番号	受入可能年齢
保育園	公立	さくら保育園	尾花沢市大字丹生180番地5	0歳児 (生後2カ月) から
		ときわ保育園	尾花沢市大字延沢919番地3	
		玉野保育園	尾花沢市大字鶴巻田504番地1	
認定こども園	私立	(福)ひまわり保育園	尾花沢市新町四丁目4番17号	
		(福)よつばこども園	尾花沢市大字荻袋1287番地17	
		(学)尾花沢幼稚園	尾花沢市上町四丁目6番16号	

※令和5年度よりおもだか保育園の新規入所申込は受付していません。

※継続入所および兄弟入所に関しては尾花沢市福祉課 子育て支援係までご相談ください。

(2)保育時間

平日 【公立保育園】 午前7時15分～午後7時(延長保育時間を含む)
【私立保育園・認定こども園】 午前7時15分～午後7時15分(延長保育時間を含む)

土曜日 午前8時30分～正午

※就労等により保育時間内に送迎等が困難な世帯のお子さまを対象に、延長保育を実施しています。

◆入所申込み受付期間・提出書類

(1)受付期間：10月2日(月)～31日(火) ※先着順ではありません。

(2)提出先：尾花沢市福祉課 子育て支援係 または 入所希望の保育施設

(3)提出書類：

- ①施設型給付費・地域型保育給付費等支給認定申請書(兼)保育所入所申込書(兼)保育児童台帳(兼)同意書
 - ②保護者の「保育の利用を必要とする理由」が確認できる書類
- ※提出用紙は尾花沢市福祉課子育て支援係、入所希望の施設、HPにて受け取り可能です。
※既に入所している方は、園から配布される案内をご覧ください。



年度途中入所希望の受付について

随時受付していますので、尾花沢市福祉課 子育て支援係までご相談ください。

出生前の入所予約について

出生前の予約は受付していませんので、出生後に申し込みを行ってください。



◆保育所入所決定について

支給認定や保育施設入所決定は、令和6年1月上旬頃を予定しています。

お問い合わせ 尾花沢市福祉課 子育て支援係 ☎(22)1111【内線176・177・178】

保育施設の入所等子育てに関する情報については、尾花沢市子育て応援情報サイト「おがぁ〜れ」に随時お知らせしていきますのでご覧ください。



インフルエンザ予防接種費用の一部を助成します

高齢者のインフルエンザ予防接種

対象者	①②のいずれかに該当する方 ①本市に住所を有し、接種当日で満65歳以上の方 ②60歳以上65歳未満の市民で、心臓、腎臓、または呼吸器の機能に自己の身の日常生活が極端に制限される程度の障害を有する方およびヒト免疫不全ウイルスにより、免疫の機能に日常生活がほとんど不可能な程度の障害を有する者
接種期間 (助成対象期間)	令和5年10月1日～令和6年1月31日 ※上記期間以外で接種した場合は助成が受けられません。
接種場所	市内医療機関、または県内でインフルエンザ予防接種を実施している医療機関
助成額	1,900円 (北村山地区での接種料金は3,900円ですので、自己負担額は2,000円となります) ※県内の医療機関(北村山地区を除く)の場合は、医療機関へ直接お問い合わせください。 ※生活保護世帯は無料ですが、健康増進課へ事前の申請が必要です。
医療機関へ持参する物	①保険証 ②予診票(健康増進課または各医療機関に準備しています)

子どものインフルエンザ予防接種

対象者	本市に住所を有し、接種当日で1歳以上中学3年生までの方
接種期間 (助成対象期間)	令和5年10月1日～令和6年1月31日 ※上記期間以外で接種した場合は助成が受けられません。
接種回数	接種当日で1歳から13歳未満は2回接種、13歳以上中学3年生までは1回接種
接種場所	市内または北村山地区子どもインフルエンザ指定医療機関 ※医療機関によっては予約が必要な場合があります。 ※指定医療機関については、医療機関または健康増進課にご確認ください。
助成額	1回の接種につき1,900円または予防接種費のいずれか低い額 接種料金は各医療機関や回数によって異なります。 ※生活保護世帯は無料ですが、健康増進課へ事前の申請が必要です。
医療機関へ持参する物	①保険証 ②母子健康手帳 ③予診票(健康増進課または各医療機関に準備しています) ※今回から、市外の医療機関で接種する際に必要だった「接種券」が不要になりました。

◆お問い合わせ/健康増進課 健康指導係 ☎(22)1118

婚礼衣裳ご予約受付中



写真だけの
結婚式プランもあります

営業時間のお知らせ
【平日】9:00～13:00
【土・日】9:00～15:00
定休日/水曜日・祝日

入学式・卒業式の着物
卒業袴も取り揃えております

ご来店お待ちしております

ご予約・お問い合わせは
JAみちのく村山尾花沢地区女性部 貸衣裳室
山形県尾花沢市新町五丁目7番39号
☎0237-22-1708



10月の窓口延長日

場所 市民税務課

夜間納税相談窓口

日時 10月31日(火) 午後8時まで
市民税務課 収納係【内線128・129】

マイナンバーカード交付申請窓口

日時 10月12日(木)、31日(火)
午後7時30分まで
※当日午後4時30分まで、市民税務課へ電話予約。
市民税務課 市民年金係 ☎(22)1235

10月の各種相談日

年金相談日

日時 10月25日(水) 午前10時～午後3時
場所 市民税務課
※前日正午まで、新庄年金事務所
☎0233-22-2050へ電話予約。
市民税務課 市民年金係 ☎(22)1235

LaLaネット結婚相談会

●「Hana★カフェ」 **予約不要**
日時 10月18日(水) 午後7時～9時
場所 サルナート研修室
対象 20歳以上の独身男女

●夜間相談日

日時 10月17日(火) 午後7時～9時
場所 サルナート和室
LaLaネット事務局(社会教育課内)【内線460】

教育相談 場所 悠美館 2階

●相談日…毎週火・水・木曜日
午前8時30分～午後5時15分
こども教育課 ☎(22)2399

福祉相談 場所 東光館

●総合相談…毎週水曜日
午前10時～午後2時
●常設相談…月～金曜日(祝日を除く)
午前8時30分～午後5時
●専門相談…10月18日(水)
午前10時～午後3時
●無料法律相談…10月18日(水)
※法律相談のみ、前日まで電話予約をし、当日は午後1時までお越しください。
社会福祉協議会 ☎(22)1092

10月の展示

「木目込人形作品展」

(東京木目込人形師範会尾花沢支部)
場所 共同福祉施設

悠美館

☎(22)3746



◆開館時間 月～土曜日 9時～19時 日・祝日 9時～17時
◆10月の休館 10日(火)、23日(月)
※休館日の返却は、入口のブックポストをご利用ください。
※お探しの本がありましたら、職員へお声かけください。

「リサイクルブックフェア」開催!

お好きな本をどなたでも無料で
お持ち帰りいただけます。
開催日 10月7日(土)・8日(日)
時間 午前11時～午後4時
場所 2階 ハイビジョンホール
冊数 お1人様20冊まで
※7日の午前11時～午後1時は、
引換券をお持ちの方のみ入場、
本を持ち帰ることができます。
※臨時休館中のためリサイクル
ブックフェアのみ開催し、図
書館は休館となります。

図書館管理システム更新に伴う臨時休館のお知らせ

ご不便をおかけしますが、ご
理解とご協力をお願いします。
期間 10月2日(月)～10日(火)

避難訓練を実施します

日時 10月12日(木)午前11時頃

10月のおはなし会

日時 10月21日(土)午後3時～
場所 1階 おはなしコーナー
テーマ ハッピーハロウィン☆
協力 スキップコスモスさん

今月の特設コーナー

一般 「スポーツ特集」 児童 「ハッピーハロウィン☆」
今月の作家 「池波 正太郎」 ヤングアダルト 「スポーツを楽しもう！」

地域子育て支援センター ゆきごろうはうす

尾花沢市立おもだか保育園内
☎(23)2018

◆開所時間 月～金曜日 午前9時～正午、午後1時30分～午後4時

10月の行事予定 ※行事は10時半頃から始めます。

10日(火) 保健講座 25日(水) 育児講座
17日(火) 栄養講座 27日(金) 誕生会
24日(火) 身体測定 31日(火) ハロウィンお楽しみ会

出前広場 午前10時～午前11時

5日(木) 玉野保育園 19日(木) さくら保育園

25日(水)の育児講座では絵本の先生による
『絵本講座』を予定しています。
お知らせ ぜひともご参加ください!

芭蕉、清風歴史資料館

☎(22)0104



◆開館時間 午前9時～午後4時30分
◆休館日 毎週水曜日(水曜日が祝日の場合はその翌日)

芭蕉、清風歴史資料館特別展

「絵図展3 ～村絵図や城絵図の世界～」開催!

貴重な村絵図や城絵図から、当時の人々の暮らしの
様子を紹介します。この機会にぜひご来館ください!

期日 10月5日(木)～11月7日(火)
※11月3日(金・祝)は入館料無料

ギャラリートーク 10月28日(土) 午後2時～午後3時

★11月～2月は、開館時間が午前9時30分になります。

みんなの健康だより

このページの健診・相談は保健センターで行います。
健康増進課 健康指導係【内線628】



こどもの健診・相談

詳しい持ち物等は、ホームページをご覧ください。

健診・相談	対象	月日	受付時間
7～8カ月児健康相談	令和5年2月生	10月16日(月)	9:00～9:30
1歳お誕生身体計測	令和4年10月生		10:00～10:30
赤ちゃんルーム	妊婦や乳児とその保護者など		13:00～15:00
乳児健診	令和5年5月～6月生	10月11日(水)	12:45～13:00
パパママ相談会(妊婦面談)	出産予定日が令和5年12月1日～令和6年1月10日の父母になる方	10月20日(金)	12:45～13:00

妊婦さんの相談

相談等	日時・受付	連絡事項
母子健康手帳交付	10月16日(月) 9:00～11:30	○妊娠届出書、印鑑、健康保険証、マイナンバーがわかるもの、 妊婦さん名義の通帳をご持参ください ○都合が合わない際は事前にご連絡ください

おとなの健康相談

日時・受付	内容
10月2日(月) 13:00～15:00	○健診結果や栄養相談、心の健康や引きこもり相談など ○どなたでもご利用でき、秘密は厳守します

10月は「がん検診推進強化月間」です

がんは2人に1人がかかる可能性がある身近な病気です。早期発見で高い
治療効果が期待できます。症状がなくてもがん検診を定期的に受けましょう。

がん検診の申込み等については健康増進課 健康指導係へ

9月中に、12歳
以上の新型コロナ
ワクチン接種券を
発送しました。
届いていない方
はお問い合わせく
ださい。



中央診療所

☎(23)2010



◆受付時間 8:30～11:30 14:00～16:30
※午後の診療については、事前にお問い合わせください。
◆休診日 土・日・祝日・年末年始

水曜日	4日	高橋 克明 医師(循環器内科)
	11日	菅野 悠太 医師(呼吸器内科)
	18日	桃崎 孝 医師(消化器内科)
	25日	寺田 太一 医師(血液内科)
木曜日	5日	山川 洋平 医師 (消化器内科)
	12日	
	19日	
	26日	

※本間直之所长が常時診察を行っています。都合により
医師が変更になる場合があります。
※毎週木曜日の午前の診察は、山川医師のみとなります。

《10月～12月の乳幼児等の定期予防接種について》

10月	6日(金)、13日(金)、26日(木)
11月	2日(木)、16日(木)、30日(木)
12月	14日(木)

《10月の休日当番医》

1日(日)	おくやま内科医院	24-0980
8日(日)	中央診療所	23-2010
9日(月)	加藤クリニック ※	22-9877
15日(日)	加藤クリニック	22-9877
22日(日)	後藤医院	35-2034
29日(日)	吾妻クリニック	35-2021

●診療時間は午前8時30分～午後5時です
●事前に電話してから受診してください
※配布した一覧表から変更になっています。ご注意ください

《10月の新型コロナワクチン個別接種》

対象者	医療機関(電話予約)	期日
12歳以上初回接種 (1・2回目)	清治医院 ☎(23)2125	10/6(金) 10/27(金)
	5～11歳 初回および追加接種	尾花沢病院 ☎(23)3637

※接種時間は、予約の際に各医療機関へご確認ください
※乳幼児(6カ月～4歳)のお子様のコロナワクチン接種希
望の方は、健康増進課までご相談ください
※ワクチンの種類は「オミクロン株XBB.1.5」です